京城日報 夕刊 十一月十三日(木)
發行所 京城府太平通一丁目 合資會社 京城日報社

すき焼 鳥料理 水炊 本町二 喜樂館横 喜久家 電本四八三番

◇……岡山なる大本營(行在所)＝後樂園內延養亭

天機殊の外麗しく 大本營着御

御一夜を名古屋に過させ給ひ 些の御疲も拜されず

けさ名古屋 御發輦

【名古屋電報】名古屋御行在所の行在所に行幸第一夜を過させられた天皇陛下には、十三日早朝御起床輕き御朝餐をとらせ給ひ、前日御同樣陸軍通常禮裝に大勳位略章御佩用、奈良武官長御陪乘の自動車に召されて午前八時五十五分行在所御出門、牧野內府、一木宮相、鈴木侍從長、高木行幸主務官その他の供奉員を從へさせられ、沿道を埋むる各團體、官民多數の奉送裡に名古屋驛御着、直ちに田中名鐵局長の御先導にて玉歩をホームに進ませられ、奉送の諸員に御會釋を賜ひつゝ御召臨時列車に乘御同九時五分御機嫌麗しく名古屋驛御發輦、岡山に向はせられた

御旅路御恙なく 大本營に入御 錦旗烏城下に輝く

【岡山電報】陸軍特別大演習御統監の御爲遠く錦旗を西に進めさせられた大元帥陛下には陸路二日にわたる御旅路のお疲れも拜せられず天顏朗やかに十三日午後四時五分岡山驛御着、萬民歡呼のうちに大本營なる岡山後樂園延養亭に入御遊ばされた

是より先き岡山驛頭には御先着の閑院元帥宮殿下をはじめ奉り、朝香宮、梨本宮、李鍵公各殿下、金谷參謀總長以下陸軍、陸軍の有位帶勳者、勅奏任官、同待遇官其他有資格者、川淵師團長、平井山口兩縣知事等は驛構內所定の位置に整列して御着輦を待ち奉り驛前より驛前に到る大通り兩側には正午過ぎより軍隊、特別奉拜者、醫大、六高、師範、一、二中、關中、商業、工業其他男女中等學校生徒、在鄉軍人、赤十字、愛婦、男女青年團、青訓所生徒、各小學生、高齡者、傷痍軍人、孝子節婦が秩序整然と堵列し、香坂知事、湯田警察部長は途中より御召列車に扈從申上げた

かくて御着驛時刻を全市民に報ずる煙火を合圖に、輝く御召列車は午後四時五分すべるが如く岡山驛に御着、陛下には陸軍將式大元帥の御裝ひ凛々しくホームに降り立たせ給ひ、奉迎の閑院元帥宮、朝香宮、梨本宮、李鍵公各殿下に御會釋、次で奉迎の諸員に御會釋を賜ひつゝ中山大阪鐵局長の御先導にて構內に玉歩を運ばせられ、正面玄關にて公式御行列を整へさせられ奈良侍從武官長御陪乘、牧野內府、一木宮相、鈴木侍從長、白根總務課長、高木行幸主務官その他の供奉員を隨へさせられ、沿道堵列の各團體に畏くも御會釋を賜ひつゝ御順路を大本營に入御あらせられた

補充計畫に含まる、艦艇建造と其の經費

制限內＝二億二千七百八萬圓 制限外＝二千萬圓 航空隊擴充以外の分

【東京電報】海軍補充計畫は艦艇建造費、航空隊の擴充及內容の充實の三大別になつてゐるがその中、艦艇建造の內容は左の如くである

一、制限內艦艇 二億二千七百八萬圓
(イ) 輕巡洋艦 六吋八千六百噸型四隻(噸單價三千圓として)一億二百二十萬圓
(ロ) 驅逐艦 千四百噸型十二隻(噸單價三千八百圓として)六千三百八十四萬圓
(ハ) 潜水艦 千三百噸型九隻(噸單價四千八百圓として)五千六百十六萬圓
(ニ) 敷設艦 三千噸型一隻(噸單價七百七十六圓として)三百八十八萬圓
二、制限外艦艇 二千萬圓
砲艦、敷設艦、驅逐艦、給油艦、工作艦を含む

出來高は殆ど全額を緩戻される譯である、而してかゝる遣繰しの方法を執るに至つたのは軍部の既定艦艇節約の案制額に他省との振り合を考慮したゝめと見られてゐる

艦船建造費の減額に民間業者の大打撃

◇…從業員も結局整理の要あり 建艦引受けに爭奪戰

【東京電報】艦政本部では補充計畫及一般豫算が決定したので目下十一年度までに建造する艦船の工場割當てに腐心してゐるが、何分にも制限外の小艦艇まで含めても總計十萬トンにも達せず、これを年度割豫算額に見積れば大艦においても九千萬圓乃至九千三百萬圓に過ぎず、本年度の一億二千萬圓、昨年度の一億二千五百萬圓に比すると實に二割九分減で各工廠、各造船所におよぼす影響甚大と豫想されてゐる、これがため工廠關係は當然免れぬものとしてゐるが、結局全國工廠從業員中から失業者を二割に喰ひとめ得るとしてもなほ七、八千人の犠牲者は免れまい一方民間造船所も財界不況で商船の建造注文皆無の折柄全く氣の毒な程の狼狽ぶりで早くもこれが注文の爭奪戰を開始してゐる

追加豫算として失業公債發行

軍部の節約牽制と他省との割合を考慮す

【東京電報】失業公債發行につき大藏當局は現內閣公債政策の破綻なりとして反對して居るが、すでに安達內相、井上藏相間に政治的諒解成立してゐるため結局追加豫算に計上、來議會に提出されるものと見られこれにより內務省明年度豫算にて節約された土木事業費九百萬圓は勿論、昭和四、五年度實行豫算にて繰延べとなつた土木

豫算節約で遞信省の苦惱

相當稼いだがまだ足りぬ

【東京電報】遞信省は十二日の省議で大藏省より廻付された明年度豫算につき協議したが、人件費五分天引は非現業五分現業二分天引に大藏省側と折合がつき、預金部資金から百三十萬圓その他合計二百萬圓の復活を承認されたので、遞信省自身としても電話番號簿に廣告を掲載し(十四萬圓の收入)日本無線電信會社配當(八萬三千圓の收入)郵便切手葉書印紙販賣手數料の減額(六十萬圓の收入)その他によつて約百萬圓を捻出し人件費天引の結果生ずる現業員の整理を出來るだけ緩和する事となつた、併しこれでもなほ整理は免れず、公衆の利便、從業員の待遇問題を考慮する時は由々しき問題となるので慎重熟慮する事となつた

高松宮兩殿下 リスボン御出發

セヴイール御到着

【セヴイール(スペイン)十二日發電】高松宮同妃兩殿下には十一日正午リスボン御出發、十二日當地に御到着遊ばされた

編遣會議

廿日から開く

【南京十二日發電】軍事善後問題を解決する編遣會議は來京中の張學良氏も參加し、來る廿日より當地に開かれるに決した、會期は約一週間の豫定である

自由黨院內幹事長 物議を醸して更迭

【ロンドン十二日發電】約五年間その職にあつたイギリス自由黨院內幹事長サー・ロバート・ハツチソン氏はこの程保守黨へ合流の發表を爲し物議を醸し辭意を表明したが、十二日後任選擧の結果サー・アーチバルト・シンクレーア氏が院內幹事長に當選した。氏は陸相秘書、植民相秘書の經歴あり蘇蘭の大地主である

行、財政調査會は年內設置に決す

引續き第一回會合を行ふ

【東京電報】政府は十一日の閣議後濱口首相の名を以て行、財政調査會設置に關し聲明したが、これに關し江木鐵相は十二日夜首相と會見種々意見交換の結果、政府は年內に右調査會を組織し第一回會合を行ふ事となつた

商、農合併論さへあり 實現疑問視さる

【東京電報】行政、財政、稅制の大調査會の組織權限及び調査方針等に就ては目下濱口首相、江木鐵相、井上藏相の手許で鋭意考究中であるが調査方針に就ては飽くまで現行行政、財政制に根本的大改革を斷行し、以て合理的に大節減せんとする意向であるから、その組織權限も自ら右目的達成の方針だと、しかして同調査會設立の具體案は近くも濱口首相の陸軍大演習より歸京後の閣議で決定し、年內に第一回の會合を開催する希望であるが政府部內に農林商工兩省合併說兼遞省の聯合說を唱へる向きさへあり、實際問題として同調査會の答申案實現の可能性は今より前途を危ぶまれて居る

永井外務次官 總督府訪問

御意見を承り好參考を得た 結局日支双方氣持良く……

永井外務次官は、十三日早朝朝鮮神宮に參拜して、午前十時四十分總督府訪問、總督室にて齋藤總督と會見し、支那視察談を試みた後、間島問題、在滿朝鮮人問題について約一時間半にわたり意見を交換して正午辭去したが、要談を終へた同次官は次の如く語つた

けふ總督府を訪問したのはこの機會に敬意を表したいのが主眼であつた朝鮮の最近現況について色々御話しも伺つた。間島事件については、何分にも私が東京出發後の出來事で今まで何ら報告もうけてゐないので、森岡警務局長からも事件の概要、實際の狀況を聽かしてもらつた。これに對する政府の方針は何れ外務省で決定するであらうから、けふ聽取した諸材料は今後外務省の執るべき方針の好參考として持ち歸りたいと思ふ。自分が方針を決定する地位でもないから徒らに意見を發表しても役にも立つまい。在滿朝鮮人問題についても同樣である。これは自分としても、今回一部の狀況を見聞して、必要なる材料も得てゐるが、けふは其の問題で特に意見の交換は行はなかつた。兎も角一切の問題は外務省でも具體策が進行中であらうから、自分としても歸京後自分の包懷する意見も披瀝したいと思つてゐる。要するにかういふ問題は日支兩國民が氣持よく關係に從事し得るやうにするにあり、支那も大體に於て根本方針では日支一致してゐるからかういふ氣持を持つてゐる

なほ同次官は總督府辭去後直ちに龍山に赴き午後零時半から朝鮮ホテルにおける早大校友會、鮮滿協會共同主催の歡迎會に出席のはずである

廣田駐露大使

十四日朝九時東京出發

【東京電報】新任駐露大使廣田弘毅氏は十四日午前九時東京驛發急

陸軍大演習

東西兩軍の想定

【岡山電報】本年度陸軍特別大演習は左の想定の下に行はれる

◇西軍 の三ヶ師團より成る主力は山陰米子附近に上陸し岡山以東方面に前進しその一部は廣島方面より岡山方面に向ひ一氣に近畿方面を占領せんとす、これに對する防禦軍たる

◇東軍 は敵の主力を阻止して一部は廣島方面よりの進出軍を撃破せんとするもので實際は第五、第十兩師團を以つて行はれる演習で軍の行動は總て假想に依るものである

重大意義を有する英印圓卓會議開かる

『印度自治の建全發達を祈る』 英帝陛下、勅語を賜ふ

【ロンドン十二日發電】印度の政治運命を決する重大なる意義を有する英印圓卓會議は、十二日英國皇帝陛下臨御の下に英領印度代表五十七名、印度諸侯代表十六名、英本國代表十六名出席し、テームス河畔上院の皇族間において開會式を舉げた。定刻正午、皇帝ジョージ五世陛下には左の詔勅を賜はつた

過去十年間において英領印度の全部を通じて理想希望は悉く偉き急速なる成長を示したが、この成長の急速なることは正に時の習慣的測定を無視してゐる程のものである。今や諸君が發手されむとする仕事が如何に重要なる性質を有するかは余が茲に贅言を要する必要はない、余は今次の會議に對して最も同情ある關心を持ち何等の憂慮を抱かざるのみか、大なる信頼を持してゐる。余は印度における自治の基礎が今や飽和狀態に在ることを疑はない。余は印度において將來自治制度の基礎の上に打建てられる政府が印度大衆の希望に添ふものであることを祈るものである

佐藤北大總長 勇退決意

後任の噂高き 南、高岡兩氏

【小樽電報】北大總長佐藤昌介男はいよ〳〵勇退を決意し二十八、九日頃後任選擧をなす筈であるが名譽教授南鷹次郎博士、高岡熊雄博士の呼び聲が高い

尾形校長

第一高女より大邱中學校へ けさ出發赴任

京城第一高女校長より大邱中學校長へ榮轉の尾形友助氏は十三日午前十時京城驛發特急で赴任した。在職十八ヶ年京城の音樂に從つて馴染の多い土地だけに驛頭には府內敎育關係者をはじめ第一高女職員、生徒ら二百數十名に上る見送人で賑はつた。

士官學校豫科生志願者身體檢査

陸軍豫科士官學校生徒採用規則第五條による昭和六年度陸軍士官學校豫科生徒志願者の身體檢査は來る二十九日午前九時より左記場所において執行することになつた ▲龍山檢査場▲龍山衛戍病院▲平壤檢査場▲平壤衛戍病院

總督が態々訪ねた 李泰浩氏の人物

農業指導開發に貢献 珍しい陰德の高士 【田中通譯官語る】

齋藤總督は、十一日忠北に赴き十三日夜歸城したが、總督がその途中わざ〳〵訪問した槐山の李泰浩氏の人物について、田中通譯官は次のやうな珍しい話をした

今度總督の訪ねられた李泰浩氏は、忠北槐山郡佛頂面牧雉里の人で今年七十歲の高齡。この人は李朝の始祖太祖の御長男鎭安大君十八世の後裔である。鎭安大君といふのは太祖の後を繼承して王位に即くべき人であつたが、身を持することの頗る恭謙でその弟君に王位を讓られたもので、その德を慕つて後世に『讓德祠』を建立した。而來この地は忠北の聖地として李宣氏が改築してゐる。ところで その後裔である李泰浩氏がこれまた稀に見る清廉高潔の士で、漢學者としての造詣の深いことはいふまでもなく、同時に新知識の持主でもあり、朝鮮ではかくれたる大學者であるが、また李氏は特に農業に熱心で、農民の指導啓發について深き研究者で、朝鮮夕地方民心の指導について心を碎いてひそかにこれについて著述に耽つてゐる。先年忠北の道技師が此地に出張して、農業の指導獎勵、農民の開發等について意見を交換したところ、その知識の深きこと驚くばかり、且つ總督府の方針と悉く合致してゐたといはれてゐる、その他農具の改良についてもなか〳〵研究してゐる、總督府でも同氏の著述を近く出版することになつてゐるがともかく珍らしい陰德の高士で總督も同氏を訪ねられて二時間ばかり快談せられた

……會……

●第八回朝鮮博物學會總會 は來る十五日左記のプログラムによつて舉行される ▲總會 午後二時三十分於京城醫科學校講堂 ▲學術講演會 午後三時より於同校講堂 一、歐米植物學視察批判 水原高農教授 中島友輔氏 一、蟻川產エヂリンに就て 地質調査所技師 木野崎吉郎氏 一、二系のツアルチアの混合感染例における生物學的觀察 城大醫學部助教授 水島治夫氏 ▲晩餐會 午後五時四十分より花月食堂において、會費二圓五十錢希望者は當日幹事まで申込まれたし ▲通俗講演會 午後七時より本社來青閣にて 一、血液鑑別法の話 城大醫學部教授 佐藤武雄氏 一、國產消費と植物地理 水原高農教授 植木季雄氏

●鮮銀總裁永井次官招待 加藤鮮銀總裁は十三日永井外務政務次官を主賓として銀行俱樂部に午餐會を開き總督府外事課長及府內有力實業家數十名を招待した、席上永井氏の中國視察談あり、三時散會

●都市研究會幹事會 京城都市研究會では十四日午後一時より府廳會議室において同會幹事會を開催し會長の改選その他都市研究事項に付協議するはずである

●京城菓子商組合從業員表彰式 京城菓子商組合では來る十六日午前十時より府廳會議室にて第二回優良勤續從業員の表彰式を擧行する

●鐵道局々友會弓道部秋季大會 十六日午前九時より龍山局友會道場にて團體競技(四人一組)尺二的十手を行ふはず

……人……

◇馬野精一氏(全南知事)十三日朝入城朝鮮ホテル
◇田中奈良吉氏(東拓顧問、工博)十二日夕入城備前屋
◇結城龍氏(朝鮮生命保險社長)東上中のところ來る十五日午後七時歸城のはず
◇山本留蔵氏(遞信局長)事務打合せのため十一月十二日午後十時三十分京城驛發東上
◇植野勳氏(殖銀理事)松楓洞四十八番地の殖銀舍宅に轉居
◇長谷川得杖氏(仙鐵實業家)十二日夜入城備前屋
◇阿部勳九郎氏(仙鐵實業家)同

航空往來

(十三日出發)下り▲堀越二郎氏(平壤へ)(十三日到着)上り▲增田正治氏(大連より)

あすの天氣 14

高氣壓は滿鮮地方に擴がり本邦及び北支那は氣壓が低い南西岸は曇りその他は天氣がよいが沿岸は北風が稍々強く、氣溫は昨朝より二度內外上つた、明日は次第に恢復となるも寒さはゆるむ

豫報 晴後曇
十二日正午 七・四(最高)
十二日 最低 八・六(最低)

刺青傀儡話 (十三)

潮山長三作 挿畫 河原塚龜太郎

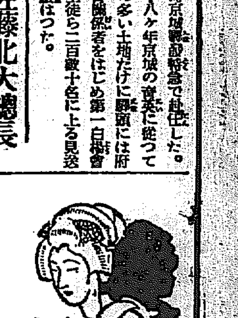

災禍重なる(十三)

高田藤馬はすつかりお町と深くなつてしまつた。あの晩一晩宿の押し借りから、とんでもないうちやむやけたとになつてしまひ、手下の者たちが捕られたが逃げのびたか、それが氣にかゝりながら盜賊する隙もなく、お町の家に閉ぢ籠つたまゝで、二三日といふもの茫々と夢のやうに過した。さうなると藤馬はかの男物のお召の主が氣にかゝるあんばいで、

『お町、燒きは致さぬが、聞かないではどうも氣がおちつかぬ。お前の以前の色男は誰だ何といふ男だ』

しちくどく聞いてみる。お町も初めは默つてゐたが、い

わたし厭ばいたしませんから』

と、お町、嫉妬封じのぴんとした一言、顏ばかりは嚴しく見せてにやりとしてゐる。

『うゝむ、お前は―なか〳〵海千山千の代物だ』

『はい、甲羅が生れてゐます。背中にね』

『龜ぢやあるまいし』

『いゝえ、龜ぢやありませんとも。すつぽんよ』

『すつぽんとは何だ』

『喰ひついたら、離れない、すつぽん―この通り―』

『おつと、これさ、腕にかぢりついては行けない―痛、々、々』

『ざつと此の通り、おほゝゝゝ』

くら以前死ぬほどに戀した男があつても、現在の男が出來てゐて見ると、勿體ないとだが以前の男が一寸疎くなるものでどうもこれは自分ながら不思議なとだ―實はお町、新七に比して藤馬の獸的體力の旺盛なこと年が行つてゐるだけに愛慾技巧のうまいことなどに少々まゐつてしまつたとでもいふのか。

それとももすつかり自分に溺れさせてしまつた上で、隙に一閃、短兵急に男の命を斷つ考へなのかも知れない。

それでお町は長州屋の若旦那新七の事を、一寸口を辷らせるに至つた。

『何、長州屋?』

藤馬は聞いて少し驚いた。いつか長州屋へ强盜におし入らうとして、日本左衛門の爲めに妨げられ太刀打ちまでして敗北したあの一件―あのとのあつた長州屋だ。そこの息子がお町の前の色男とは

『長州屋は藥屋だな。新七は家業柄お前に藥をきかせたであらう。拙者只今は盜賊だぞ』

『ですけど、そんなと、遠い昔のとに思はれますわ。』避諱の燒餅は

と、その時である。突如すさまじい光景が現れた。お町は藤馬の脇差を引き拔いて、藤馬の咽喉へ持つて來た。

『あツ、何をする』

藤馬はびつくりして女を突き離し、はつたと睨らんで立ち上つた。しまつた機會を逸した口惜しくつてたまらなさゝうなお町の顏色白い齒を剝き出し、怒發した咽喉の皮膚をまつ赤に充血させて、ふらりと立ち上つたと見ると、脇差をさつと振り上げて男へ迫つた

『お前さん、他の女に浮氣をすると、いつでも此の通りですよ。さうなつたら私、どんな思ひ切つたとでもするからね、よく覺えておいて下さい』

と、頭にはぐらかした機轉ぶりだ。

藤馬は呆氣にとられて目をまるくしてゐる。

時も時、がらり格子戸の開く音

『はい、御免なさい。お町さんはお宅にゐますか』

と、老人らしい聲がした。

脛に傷持つ藤馬、聞耳を立てる途中のお町、同時にぎくつとした。

キツコーウリ 特別景品付大賣出
十六立詰
毎度ありがたう存じます……
品質で賣れてる醬油キツコーリウ……
只今特別謝恩大賣出中で一〇〇パーセントの景品……
キツコーリウ醬油拾六立樽詰壹挺お買上げ毎に……
極上製 白砂糖 二斤入壹袋漏なく進呈いたします
このチャンスを逸することなくお近くの店で……
期日 十二月二十日
範圍 京城市內
鮮滿第一
野田醬油株式會社朝鮮出張所

印 完全 養鷄飼料 定價表、說明書進呈 其他一般家畜飼料
東洋畜產興業株式會社 京城府蓬萊町二丁目

南山小學校の晝火事

兒童には一人の怪我もなく 別館の一部を燒いて鎭火

火の出所が怪しい

火事寫眞 (1)燃えさかる南山校舍(2)負傷した荻原消防手の收容(3)出火を發見した西川發君(4)安否を氣遣ふ父兄連(5)我子を案じて猛火の中へ(6)眞先に駈けつけた七十八聯隊喇叭隊(7)我子をおんぶして避難(8)燒跡

十三日午前十時五十分頃府內南山町二丁目南山小學校別館校舍物置きから出火、火はたちまち蔓つたひに授業中の同校舍二階天井裏に燃え移りあはや大事に至らんとしたが、幸ひ出火の發見早く、學校當局の處置宜しきを得て同校舍にあつた四年一、二組、一年一、二三組生徒三百二十余名を無事運動場に避難させることが出來た

物置から 火が出た

一年生の西川君が發見して急報

午前十時四十五分、二時間目の授業開始後まもなく別館校舍一階西側教室にあつた一年三組生徒西川發(九)君が隣接する物置き中に火がゆら〳〵と燃え擴つて居るのを硝子窓越しに發見、折から授業用の寫眞を取りに教室に立ち戾つた受持教師柏田とき女史のもとに駈けつけかくと告げたので大騷ぎとなり教員室に居合せた旗智校長、中村小使等とゝもに駈けつけて見ると火はすでに二階に燃えあがらんとしてゐるので時を移さず授業中の生徒を運動場に避難させるとゝもに備付の消火器をもつて消火につとめたがおよばず、火はたちまち物置中の五百貫余の焚つけ用松薪木から燃つたひに二階天井裏に燃え擴がつた。急報により駈けつけた消防署員ならびに龍山消防組、青年團、在鄕軍人等の努力により二階家根裏その他半燒して同十一時卅分漸く鎭火した、損害約四千圓に上る見込みであるが場所柄だけに我が子の安否を氣遣ふ父兄ら多數押寄せて一時は非常の騷ぎであつた

二名の消防手 屋根から墜落

一人は前額部に 一人は足を骨折

南山町小學校火事の急報に逸早く駈けつけた京城消防署、同署南部消防組の活躍は目覺しかつたが、府內蓬萊町居住大工職義勇消防手荻原勝次(こ)君は消防に從事して現場の別館より本館の屋根に移る際樋が折れてそのまゝ地上に墜落前額部に打撲傷を負ひ、また櫻井町居住大工職消防手榎島照雄(こ)君も別館の屋根に攀りついた水に足を踏みすべらせ墜落して左足骨折腰部に打撲傷をうけ、荻原君は南山町片山病院に、榎島君は永宗町松村病院に收容して手當したが榎島君は左足の踵を肉に突き込んでゐるので全治まで相當の時日を要すると

喇叭手ら 眞先に活動

一着にかけつけて

急報により時を移さず消防署、義勇消防をはじめ青年團、在鄕軍人團では直ちに現場に驅けつけ生徒の救助、消火につとめたが、出火當時、南山神參道にてラッパ演習中であつた龍山步兵第七十八聯隊高木平馬(二)軍曹外兵卒六名は南山校から黑煙の上るを見て一大事とばかり眞先きに驅けつけ生徒の救助につとめ、火中をものともせず消火に目覺しい活躍をなし、物見高い群衆に深い感動をあたへてゐた

發見した時は 火が廻つてゐた

柏田訓導の話

最初に生徒からの出火通報をうけ適宜の處置に同校舍三百二十余名の兒童を安全に避難させた、同校柏田登喜(二)訓導は出火當時の模樣を語る

『二時間目の讀方授業の參考寫眞をとりに敎員室に立ち戾るとすぐ『先生火が』と西川その他二、三の子供が顏色をかへて敎員室に飛び込んで來たので、校長にそのむねを大聲で知らせ、その場に居合はせた小使とともに駈けつけると私の敎室と硝子でへだてられて居る物置中に火が廻つてゐるので小使は消火に物置に飛び込み、私は早速受持ち兒童を上の運動場に避難させるとゝもに階上、階下の各組に急を知らせたわけです、出火の原因については少しも心あたりはありません』

授業を續ける

消火後同校では京畿道酒井學務課長、森視學、松橋學務課長等をまじへ、職員會を開き、善後處置につき協議を遂げた結果、明日(十四日)より普通通り授業を續けることゝし、なほ燒失した別館の各組は講堂にて授業をうけることに決定した

猛火を物ともせず 我子を呼ぶ父親

救助梯子によつて救はる

『南山小學校が火事だ』との知らせに慌いたのは愛兒を學校にやつてゐる親達である。あの高臺から濛々とまき上る煙に我を忘れて驅け出したが、幸ひ鎭火時間が授業中であつたのと、その日の朝禮の際、校長先生が『もし火事でもおこつた場合は下の幼稚園の廣場に集れ』と火事季節の迫れるを校長の親切から兒童一同に懇々と訓示してゐたもので兒童は敎はれるまゝに廣場に集つたゝめ、その中からわが子を見つけて安堵して家に歸る親が多かつたが、中には余りのことにすつかりあはてた父親が燃えさかる二階に飛込んでわが子の名を呼びつゞけた擧句火に包まれて二階の窓から飛び降りようとする

火災最中の混雜

のを下の消防手等に制せられ漸く隣の屋から窓にかけた救助梯子にすがつて逃れたなどの騷ぎを演じた。それにしても僅二時間前の朝禮に偶然火事の避難場所を校長が訓示しそれによつて怖れわなゝく二百余名の兒童が一人の怪我もなく避難したのは不思議な因緣だといはれてゐる

天井裏を 警戒した

消防署長談

南山小學校火災について大槻京城消防署長は防火現場において左の如く語つた

出動馳せつけた際はすでに二階天井裏全部に延燒してゐた、防火準備水管の

配置 には萬全を期して天井裏三ヶ所を破壞し水管を通じ幸に大事を引きおこさず、鎭火し得たのであるが萬一天井裏の防火の手配が少しでも遅れれば一面、火の海となつたことゝ考へられる。この南山小學校の如き木造板張建築物は消防上から見て最も難建な火災であり危險延燒率も最も多く公家の建築物には木造建築物は絕對にいけない。最近の中央ホテル火災の一件もあり、また高臺の火災に對しては

水壓 もこれから自由でなくなり考慮される點が多いが幸にも本期都市計畫消防上から府內五ヶ所に築水タンクを建造中であるが一ヶ所は南山東本願寺横に目下建設中であつたため水量の不足を南山神社池から放水して高壓水管をもつて水をながしこむやうな有様で萬全を期した次第であつた。斯くの如く築水タンクの適切使用を感ぜられしめられたことは

實に 偶然ではあつたが、水量不完全な箇所には築水タンク設置を民間と共に共力せんことを唱へてやまないのである出火の原因については目下取調べ中である

七千八百餘圓の 保險がつけてある

燒失したのは別館だけで、別館は四敎室(二階建)と一敎室(平家建)であり、總坪數百五十坪、明治四十年六月の竣工になり、現に階下三敎室は一年生一、二、三組があり階上二敎室は四年生一、二組の敎室となつてゐた。別館は本館とは別個に七千八百卅圓の保險を朝鮮火災につけてある

授業には差支へあるまい

渠內務課長談

出火の報至るや京城府では[illegible]府尹代理渠內務課長をはじめ松橋學務課長、佐村後藤視學等自動車で馳けつけたが渠內務課長は驚きながら語る

白晝學校の火事とは例のないことで殊に授業中のことゝて心配したが幸ひ生徒も先生方の努力で事なきを得たのは不幸中の幸ひである、とも角鎭火の上善後策は講ずるが大體別館だけを燒失しただけのやうであるから、授業は休まないでもすむであらう何分冬季のことゝて假校舍といふ譯にもゆかぬから、生徒收容上にこまることがあれば、三坂小學校の新築校舍にも餘裕があるので、上級生を三坂にまわして授業してもよいと思つてゐる、學期末も近いので勉強上一寸大切な時季であるから授業は休まず擴張して生徒の心理上影響なきを期したい、まあ一日ぐらひは授業は休校するかも知れぬが』

放火ではないか

出火原因が怪しい 數日前から噂があつた

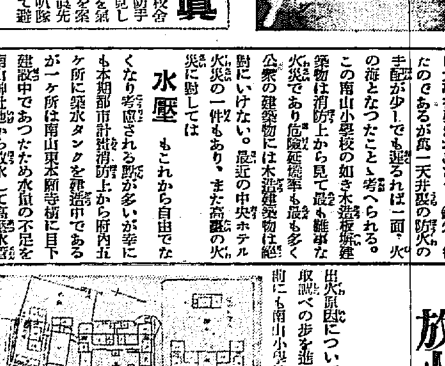

出火原因について所轄本町署では取調べの歩を進めてゐるが、數日前にも南山小學校放火說が傳へられてゐたことがあり、今回も或は放火ではないかと疑ひをもつてゐる學校側では燒失した別館二階のストーブから發火したものらしいといつてゐるが、一說には別館南側の物置から發火し、火は薪とペンキ塗りの板壁を傳つて二階に燃え擴がつたといふとが有力で、平素火の氣のない所からの怪火との見込で益々放火說を濃厚にしてゐる

申譯がない

生徒に怪我がなかつたのは幸ひ 旗智校長談

校長旗智作之助氏は憂慮な面持ちで責任を感じつゝ、びしよ〳〵にぬれた消火姿のまゝ語る

眞に申譯ありません、が生徒に一名の怪我人を出さなかつたのが何よりです、原因は?いづれ解ることです、それまでは私からは申し上げられません、何れにせよ責任は全部私が負ひます、幸ひ皆様のお蔭で別館二階を燒いたばかりですから授業は明日から平常通り開始致します

訪日途上の佛機

墜落機體を大破 計畫は中止の模樣

【パリー十二日發電】訪日飛行の途に在つたフランス女流飛行家ベルンスタイン孃は十二日バグダッド附近にて墜落機體を大破したが幸ひ孃と同孃の機關士は共に輕傷を負つたにすぎなかつたが訪日計畫は中止となる模樣である

原審より重く 懲役十八年

淸津事件の金、山田に けふ第二審の判決

二年間に亘る公金橫領の罪狀を隱滅せんとして遂に淸津府廳に放火し廳舍を全燒せしめたばかりか畏れ多くも御眞影は遂に奉遷することが出來なかつた不祥事件をひき起すに至つた山田朝之進、金東洙、立野忠吾にかゝる淸津放火事件は十三日京城覆審法院で末廣裁判長係、柳原檢事立會の下に開廷、被告金、山田兩名は淸津地方法院で懲役十二年言渡されてゐたもので一審檢事は輕きに失すると控訴、覆審柳原檢事も一審と同じく兩名に死刑を求刑したが事實審理ののち末廣裁判長は金、山田に對し懲役十八年(一審判決十二年二審求刑死刑)立野に對しては公文書僞造行使橫領罪で一年六月二年間刑の執行猶豫を言渡して閉廷した。なほ放火事件に關し山田は金をして何等放火した事實なしと一審で放火事實を否認、檢事とともに十二年は重きに失すると控訴したもので山田は二審でも同じく極力說し事實を否認したが裁判長は嚴然たりと目し一審より六年重く十八年を言渡したもので有期懲役は普通十五年が最高でこんど十八年を言渡されることは裁判所でも珍しいといはれてゐる

本町四丁目の小火

十二日午前七時五十分本町四丁目一番地印刷業大塚某方から出火したが大事に至らず直ちに消し止めた原因は機械を火で溫めるとき引火したものである、損害は印刷紙一連

黃巡査殉職

龍山署勤務巡査黃龍晩氏は精勵恪勤、署內の評判も好かつたが、去る四月オートバイ操縱中鐘路において電車と衝突、ハンドルを胸部に突き込んで重傷を負ひ、赤十字病院で加療中十二日遂に逝去、十三日勤務津の自宅において葬儀を營んだが田口署長以下署員も同巡査の死を惜んでゐる、享年廿七歲

江橋辯護人の 無罪論

越鐵事件で

【東京電報】小橋前文相外五氏に對する越鐵山の手兩私鐵疑獄の辯論は十三日午前十時半から前回に引續き東京地方裁判所小林裁判長にて開廷今日は第十一回公判であるが傍聽人も少なく辯護士も佐竹氏の辯護人のみで小橋前文相以下被告も倦怠の色を見せてゐる佐竹氏の親友江橋辯護士の辯論から開始され、江橋辯護士は佐竹氏の人格論から說き進め辯論大いにつとめ無罪の主張をなした

銘仙の御用は專門の ちょうや 京城本町 電本二六〇番 よい柄 新らしい柄

バスに衝突

十二日午後四時半頃黃金町四丁目十字路で電車とバスの衝突があつた、幸に乘客に被害はない、原因は府營バス一〇〇七號運轉手池東一(二〇)が鍾路四丁目から黃金町四丁目に來て電車道を橫斷せんとしたとき疾進して來た電車二二二號運轉手崔寧鉉(二〇)車掌金貴石(二三)が交通巡査の制止を知らず停車しないための衝突と知れた

飛彈高山の 大積雪

【岐阜電報】飛彈高山地方は十二日朝氷點下九度以上に降り降雪も積雪一寸余に達した

拜啓 私共在城十八年間種々御懇情を蒙り尙今朝出發の際は態々御見送り下され難有御禮申上候先は不取敢紙上を以て御挨拶申上候

十一月十三日

尾形友助
同 みちよ

敵蕃に挾擊されて 味方蕃六十名全滅

直ちに警官二百餘名出動 敵主力に爆彈攻擊

【霧社十二日發電】昨日敵狀視察中の味方蕃タウツア蕃丁六十名は『ハパン』『霧社』間の溪谷にて敵蕃に挾擊され頭目以下殆んど全滅した、直に味方警官二百余名出動したが敵は逃走し十二日早朝より搜索を開始した一方マヘボ溪岩窟內の敵主力に對しては早朝より飛行機爆彈山砲にて攻擊した

鶏林炭 鳳儀炭
鳳山炭 會寧炭

空中淨化と白燃炭

一府民の覺醒により新に興つた煤煙防止運動の御趣旨に則り白煙の當社炭は空中淨化の爲め大量生產をなし薄利多賣の方法を以て皆樣と共存共榮致したいと存じます
本年發賣開始致しました鳳儀炭は鶏林炭同樣總督府御保證付の優良炭であります
是非御試用を!
市內各炭店にても販賣致して居ります

百の喧傳より 一つの實績に見られよ

鐵道局用炭を除いては最も多く有煙炭を使用せらるゝ
京城專賣支局、京城專賣局
陸軍倉庫、その他大工場では
作業上緊激なる蒸氣の蒸發量を要せらるゝ所でありますが鶏林炭、鳳儀炭をその燃料に充てられ火力猛烈、火持永きを以て長時間一定の熱度を保持し、且つ灰分、硫黃分少く、粘結せざる特徵あり、寧ろ內地炭、撫順炭を優越して經濟上は勿論、保健衞生、都市美(白煙なるが故に)方面より見ても他に類なき一擧兩得のものとして賞辭を頂いて居ります。
弊社は責任を以て、鶏林炭、鳳儀炭、鳳山炭の御使用をおすゝめ致します

京城府南大門通り一丁目
採掘販賣 鳳城炭礦株式會社
山元直營 五德商會
電話 光化門一九六三 同二四六五 本局三三〇二 同三六二二

上 ヤマサ醤油
景品付 大賣出中
樽に 味の素二瓶 外に福引券一枚 呈上
區域 愛知以西及滿鮮
詳細は御近所の販賣店にて御問合せ下さい
宮內省御用達 ヤマサ醤油株式會社

產兒制限

草花進呈
今まく珍花草花種子添呈す 二錢切手封入申越あれ
東京神田小川町 花の會

日東カゼ藥

頭痛にノーシン

內科、外科、性病科 產婦人科、小兒科
京城府旭町二丁目 櫻島醫院 電話本局一三一二番
全三坂通分院 電話龍山三二七番
院長 櫻島高成
副院長女子醫學士 同 重子

九谷燒宣傳大賣出し
特別奉仕品

湯吞	一個	十二錢
盃(五個入)	一組	三十五錢
德利	一對	五十錢
茶器	一組	九十五錢
酒器揃	一組	一圓五十五錢

十三日より五日間特價品ノ外一割引
本町二 石川物產商會

市田家所藏品賣立
書畫。新羅佛。高麗燒。煎茶器類
日時 十一月十四、五兩日下見 十六日正午より賣立
場所 京城府南山町二丁目 京城美術俱樂部 電話本局一三六〇番

ヒナ 初生雛 實費提供
ハンソン系ハリウッド系
宮田種鶏場

京釜線大田驛前
新築落成 和洋館 食道朝湯
大田ホテル
親切丁寧・茶代廢止 電話五二二番

宮內省御用達
菊正宗
京城 前田商店
釜山 本嘉納釜山支店

霧社蕃雜話 (4)
運搬婆は猿廻し然 男女の交際は嚴格
陣内松齢

優等蕃者の眼光が瞬天に燿つて消れない。あの眞面目くさつた顔は、眞劍そのものだ。眼光といふ言葉は彼等に用ふる爲めに出來てゐるやうにさへ思はれた。

この生蕃と言ふ者は可愛いものですよ、而して正直ですから御安心なさい、今會つた連中でも男は男、女は女丈しか一所に歩きません、決して

男女混合て 串戲を言ひ合つて歩くなどいふとはありません、つまり眞面目ですから男女交際の嚴格なことは文明人といふ者の想像も及ばぬものです、だから蕃人の娘など汗溝にからかつたりしたら最後です、首と胴とは左樣ならです、吾々仲間でも良く一所に生蕃の苦力と働く場合がありますが、在一串談に『オイ俺の首は立派だらう君にやらうか』など、日本人同志が冗談をいふ場合のやうなことでも有つたら、其場はそれで濟むかも知れませんが、いづれ必定彼等は首を頂戴に及ばうといふ人間ですから余く氣を付けなければなりません』

吾々はフームと唸るやうに思はず地面を凝視しながら歩いてゐました『あすこに小屋が見ゆるのは何ですか』K君が左方の山林中に小さな木造の小屋を見つけてA君に訊ねた、それは蕃苗の一軒屋であつた

『あれは生蕃の作畑の小屋です毎日自分の畑に行つて作柄を世話するのですが、自分の畑には小屋を作つて置くのです』『生蕃は何を喰てるんですか』『百だの芋類のやうなものを喰つてゐます、この高山では米はとれませんからね』『陸稲のやうなものはあるのですか』『相丈ですね、支那人が交換に來たのです、今では日本人の交換所がありますよ』『あんな所に畑があるんですか』『在ります遠いから樹木に匿れて見えませんけれど、相當の畑が有るんです』

質問は四人から發せられ二人の**お巡りさん**が答辯をしてくれる山は段々急になつて來る、一としきり急阪を登つた時や、明るい臺の上に吾々は出た、すると樹木がばらばらに間隔を置いて生えてゐるのが目に着く、そして枝はなくて葉も勿論ついてゐない、何となく焼け木杭のやうに見ゆる、たとへていへば東京の大震災の時よく駿河臺や湯島神社の近邊に見受けた燒跡の立木のやうなものであつた、その角に一軒の生蕃の小屋があつて土佐犬によく似た尻つ尾を空の方へ弩き上げた黑い犬が一匹吾々を見てゐた、其立木の中に蕃童が三人居た、五歲、八歲、六歲位の男女で外に四十歲位の無格好な男の生蕃が不思議さうに僕等を見てゐた、ヘーこれは彼等の住宅だなと思つた、もう吾々は大分生蕃を實見した、不安も勿論一枚づつ紙をはぐやうに薄らいで來た

『まう霧社は近いです、一息です、歩き始めてから約一里登つて來ました、まうこゝは四千尺からあります』

『じやあ今の小屋は霧社の一部ですね』

『さうです、だが先程山中に見えた小屋といふのが今のと同じで、つまり畑ですね、生蕃は金錢といふものがないのですから自分達の努力だけで良い譯です畑といつても自分達の力で作り放題で買ふ譯ではないのです、こゝがよさ相だと思つた場所は自分の所有地になるので先づ選定した、その場所へ火をつけるのです、樹木が燃えて枝や葉が無くなると太陽が地面にさし込むのです、そこへ芋だ豆だと種を蒔くのです、燒け殘つた木の幹は四、五年もすると手で掘り倒されるやうになります、彼等には鋸といふものがないのですから自然と樹が腐るのを待つのです』

『ハヽー隨分呑氣ですね、肥料などはやるのですか』『いやそれは彼等は知りません

何でも自然 の儘です、今の木の幹が掘り倒されてから立派な畑となり五、六年も經過すると今度は肥料をやつて無いものですから作物が出來なくなるんです、すると今度はその畑は放棄して又先にやつたやうに別の場所に火をつけるのです』

飾窓に現れた各國の特質 (七)
賣上本位の陳列裝飾
三越 中里研三

…ふ風に見る人によつてその人形の

價値 が變つて參ります、

それで成人向きといふとは現代の寫實的の人形では得られないのであります、理想的の美しい顔は中々得られるものではありません。

されぼといつて有名な彫刻家に寫實的等身大の人形をつくつて貰ふといふことは多くの商店の經濟問題が許しません。たとへ一つ二つ理想的の容貌を持つ人形を得たと致しましてもそれを年中飾つて置くわけには參りません。觀客は又あの人形かといふ調子でその前を通り過ぎてしまひ折角その衣裳なりパラソルなり履物なり

半襟 なりを飾らうとした本當の目的が『あの人形』かの一言によつて一蹴される形があるのであります。又見苦しい顔の人形を用ひるといふことは昔から切主除ければ農營業營惱いと申されてをりますが人形の顔が見惱い爲に皆てゐる資物迄醜惡に見ふ氣になれないといふのは是は確かにあることであらうと思ひます。斯樣な色々な缺陷から致しまして私が獨乙のショーウインドーに飾られてある人形を見ましてハハアと感じた點があるのであります、その

獨乙 の人形はあまり寫實的のものは用ひられてありません以前は矢張り寫實的のものでありましたが今日では寫實的から様式化されて來ました、それに或一つの動き生命が加はつた新しい人形が使はれてあるのであります。その色彩にも色々ありますが、金銀といふ樣な中性色、それから最近に至りまして少しそれに光を與へた中性色といふやうなものが用ひられるやうになつてをります。かやうな工合で獨逸に參りまして私が常に考へてをりました人形の缺點といふものを救へられたやうな次第であります、又世に

近着 の雜誌などに見ゐてをりまする特殊の效果ある人形が作られてをります。これは彫刻看板とでも申しませうか、又は實用的彫刻とでも申しませうか兎に角、一見しただけで何であるかを知ることの出來る彫刻體のものであるのであります。元來、使用されてゐる看板の多くは其看板に現はされてある文字を讀んではじめて何であるかを知るものでありまして、單に看板を見ただけでは何であるかを知ることが出來ないのみならずその

字體 が讀みにくかつたりした場合は其效果を一層減少されるものであります。そこで此『實用的彫刻』はこれを見ただけで何であるかを了解することが出來るものでありまして男女老幼を問はず知識階級も目に一丁字なき文盲にも、そして印象を永く保たせることが出來るものであります。

獨乙のショーウインドー
次に獨乙を一寸簡單に申上げます、獨乙は歐洲の北方に位してをりまして一寸考へますと非常に頑固な一學者といふやうな感じが致します、しかし又一面には科學工業の發達した國でありまして總てが研究的であつて非常に趣味深い

國民 性を持つてゐる國であります。その國民性が又能くそのショーウインドーに現はれてゐるのであります。總て商品の陳列には人形を使用することが益々盛になつて參りますが此人形について色々の問題がありまして日本の人形にも古くから御所人形とか京人形と申しまして相當に優れてそして多くはぞろくにした無表情のものがあります。この人形を假にショーウインドーに實際の衣裳を着せて用ひたとしますならばその商品と人形との調和は當はずとも宜しくないことが分ります。また縁側などに出ます山車、今日はそう見られませんが、その山車の上に飾る種類とか天狗樣とか種々の

人形 が飾つてゐますがあのやうな人形をショーウインドーに出して商品を飾りつけて見た場合を考へましたならばその頃の大きい丁度飾窓裝飾に適當つてゐるやうな顔が商品に調和するかと申しますと勿論合ふ譯はありませんしまして實用には使はれ得ないものでありますの所で今日盛に用ひられてをります寫實的の人形ですがこれは今日でも相當の成績を舉げてをります。併しながらその人形の顔には常に色々の意見がありまして或人は西洋人が好きである。又他の人は丸ぽちやが好きであるとい

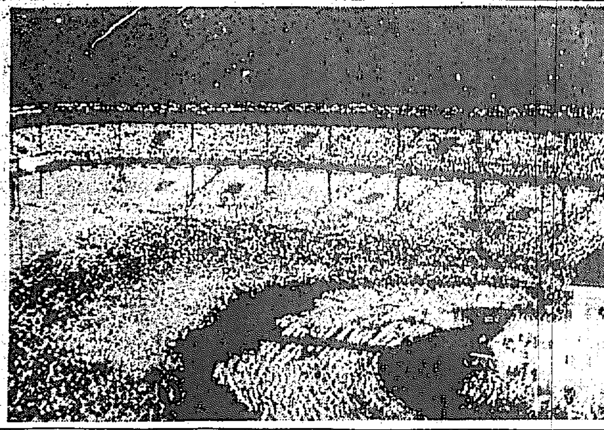

聖餐祭の美觀 米國ペンシルヴアニア州ピッツバーグ市における聖餐祭祝賀は同市の野球場において盛大に行はれたが七萬の會衆が一齊に燭をかざして起立した刹那の美觀は言語を超絶した光景を呈したさうである(寫眞は聖餐祭前夜の壯觀)

室内の溫度はどの位が適當か
換氣は必要以上行はぬ事

寒い時、室内を溫めないで置いては堪へ難い冷氣を感ずる、これは建物がそのまゝでは保溫に不完全である事を證明してゐるのである、それではどの位に溫めて置くがよいかといふと大體次のやうな程度がよいのである、元來裸體でゐても心地よく感じ、仕事するにも不自由でない氣溫は攝氏二十五六度を要するのであるが、普通の冬服を着てゐるならば、攝氏十五六度でよいのである、そこでこの攝氏十五六度を標準にして溫めるがよいのであるが、西洋人は普通十八九度位にして置く習慣がある暖房の爲めに火鉢などを用ひる事は日本で一般的に行はれてゐるが、これは炭火の發生する一酸化炭素が害をおよぼすので密閉した部屋では特に使用してはよろしくないとされてゐる、石油や石炭、或ひはガスのそれよりも有害である、そこで惡い時でも時々窓を開いて換氣をしなければならないが必要以上に開放する事は折角溫かつた部屋を冷やしてしまふから好ましい事でない、それがために溫かい部屋が急に冷えて感冒にかゝりやすいからである、そこで西洋風に壁の床に近い部分および天井とに西洋風の換氣孔を設けて置くがよいのである、換氣は外氣の侵入によつて冷氣をひどく感ぜぬ程度に行ふがよいのである

主婦のノート
赤ん坊の寢かせ方と枕

生れたての赤ん坊を寢かせるには、水平の位置が最もよく、生れたばかりにあまり高い枕をさせるのはよろしくありません。そして月日が立つにつれて、だんだん枕を高くします、またよく頭の方を低くして寢かしてあるのを見かけますが、頭の方を下げるのは血のめぐりを惡くします、枕はラシヤやネルでこしらへたのは禁物で、冬でも夏でも木綿が一番です。これは寒中でもあまり冷たくないのと、夏でも溫かくなく汗をかいてもよく吸ひとる效があるからです、これから寒くなると、湯たんぽ枕を用ひる家庭がありますが、これも禁物で、もし寒からうと思つたら、毛糸の帽子をかぶせるか、頭巾をかぶらせるに限ります

國産愛用 當選標語
審査結果發表

さきに丁子屋で募集中であつた國産愛用標語は審査の結果左の如く決定發表された(寫眞は審査會)

壹等 國産愛せよ國富ませ 咸鏡北道穩城郡邑内 增田裕

貳等 國産結構 京城府光化門通一番地 大森竹結

吾子と思へ國産品 京城府古市町十九番地 川上仲三郎

參等 國産品の店頭へ 忠淸北道淸州本町一ノ六一 久保島登代子

使つて育てよ國産品 慶北大邱府外新村 藤野守衛

日本製かと確めて 黄海道甕山郡西鐵面大關里 千々和ノブ

佳作

防げ舶來愛せよ國産 京城府樓下洞一六六ノ一九 渡邊友子

見榮の舶來質のある國産 京城府南山町一ノ一五 阿部篠一

日本人は日本の品を 忠南公州郡常盤町一四五番地 五月廿羽星

新世帶國産品を愛用し 府内本町一浦尾方 淺野生

國産品愛用は家庭から 西小門官舍一〇號 兒島哲子

アクマデコクサン 京城府本町二丁目三四番地 隅溜嗣

國産ですかと念を押し 京城府錦町鐵道官舍十五番地 津山何良

國産の二字を頭に品さだめ 京城府本町五丁目三七番地 渡邊安子

國産品とは嬉しい響き 京元線鐵原邑内永井時雄方 永井哲郎

使つて嬉しい國産品 京城府南山町三丁目六番地 千代寺内 寺岡英

結婚式 金宗逑氏長男榮世君と尹致鍋氏長女務善孃は來る十六日午後一時長谷川町公會堂において尹致昊氏の主禮で華燭の典を擧げる由

木炭を使ふ時の心得
使ひ方一つで良くも惡くも

木炭を使用する場合においてその方法如何によつては經濟の損失金錢的な不經濟、人體に害をおよぼす等の弊害を伴ふものでありますから右に木炭の上手なつかひ方を記してみませう。木炭を七輪でつかふ時は炭を一杯に入れずに七分目位に止めて完全に燃燒させる事に心掛けねば種々浪費害があります。火鉢でつかふ時には灰をよく篩つて常に軟かくしておく事が必要でその點からは堅灰が一番理想的な灰であります、藁灰は粉炭の出ないやうに切つてお使ひになつた方が宜しいのです、木炭の大きい切れを使つた後に粉炭が殘りますがこの粉炭は火鉢の灰を深く掘つて炭火の下におくのが一番よい使ひ方で炭火の上にのせたり、周圍に巡らす事は不經濟であります、火持をよくするといつて炭に水をかけて使ふのは大層損な使ひ方で水分ある間は仲々火がつきにくく、水分が周圍の熱の爲めに發散して仕舞ふと忽ちに燒けてしまふ、又はねて困る炭は鹽水につけて陰干にすると余程はねけがなくなります

JODK 十四日(金曜日)

午前一〇時三〇分 氣象通報、各地天氣豫報 一〇時四五分 料理獻立『鯛の塩燒』日用品值段 正午 時報、ニュース ラヂオ體操 午後〇時二〇分 通俗大文學のお話(二) 京城中學校 高橋君衛

同二時一五分 家庭講座 幼稚園創設記念日を迎へて 南山與手園々長 大和田りよ

同三時四五分 ニュース、官廳公示事項

同五時四〇分 ラヂオ體操、職業紹介事項、今晚のプログラム

同六時〇分 お話(大阪) 日の丸の旗テキスト七ページ 神戸幼稚園長 望月クニ

同六時三〇分 內鮮語講座 金井龢

同七時〇分 ニュース、官廳公示事項、十五日のプログラム

同七時二五分 陸軍特別大演習實況(大阪沿山から岡山局より中繼)

同八時〇分 講演 帝國軍隊の特質と其使命 陸軍省軍務局長 陸軍少將 小磯國昭

同八時〇分 琵琶 秘曲『琵琶』 中村相穀

同八時三十分 獨唱と二重唱(東京)

一、二重唱歌劇『椿姫』より「きせを離れ」ヴェルディ作曲 伊庭孝譯詩

二、テナー獨唱 歌劇『蝶々夫人』さらば愛の家 プッチーニ作曲、堀内敬三譯詩

三、ソプラノ獨唱 歌劇『ラボエーム』ミミの歌 堀內敬三譯詩

四、テナー獨唱 (イ)サンタルチア 堀內敬三譯詩 (ロ)歌劇『トロヴアトーレ』かの焰もえ立てば ヴェルディ作曲、伊庭孝譯詩

五、二重唱歌劇『カヴアレリア・ルスチカーナ』いとトリッド・マスカーニ作曲、伊庭孝譯詩

ソプラノ 菊池綾子 テナー 川崎豐 ピアノ伴奏 エドモンド・ルズニツキー

同九時〇分 浪花節(東京)

同九時三〇分 氣象概況、各地天氣豫報、時報

同九時四五分 西道雜歌 金仁淑

一、愁心歌 二、孔明歌 三、前山打鈴 四、後山打鈴 五、京山打鈴 六、巫女歌

中央館 (十四日から)▲獨逸ウフア社超特作『アスフアルト』ベッティ・アーマン嬢主演▲『次男坊』杉狂兒入社第一回作品▲『浮世走馬燈』吉頂守光主演 なります

13日 公設市場 小賣値段

▲特等白米一キロ一五〇▲一等白米同一四〇▲糯白米同一三〇▲同粉一袋一六〇▲白玉粉同一二〇▲トタンヂマイ桶大一ケ二〇▲同小同一六〇▲同バケツ極大同二八〇▲同大々同二五〇▲同大同三〇〇

將棋新手合 (七)
(於東京市日本橋區蠣殼町二ノ十二 濟巳木將棋倶樂部)

(圖は五八銀迄の局面) 平手番 ▲五段 齋藤銀次郎(東京) 平手番 △四段 志澤群吉(東京)

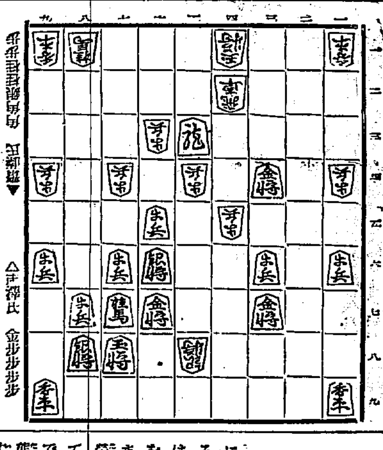

△志澤氏 金歩歩歩歩

△四二飛 ▲同 玉 △七二飛 ▲五二飛 △四二歩 ▲三二玉 △五二飛成 ▲八六桂 △六八玉 ▲六七銀不成 △同 玉 ▲四九角 △五八歩 ▲七八角 △五七玉 ▲六七金 △四八玉 ▲五八金 △三九玉迄にて志澤氏の勝

濟巳木七段講評 (先手)七二飛と打つのは、自玉に詰みが無いのを讀み切つた攻めである。(後手)五二飛と合をするのは、所謂一手澄きであるが已むを得ない。(先手)六八玉と逃げて安全である。茲で八六桂を同歩と取ると詰むのである。【總評】本局は、後手方敵の相懸り戰を嫌つて四四角と上つて持久戰形に誘導したのはよかりしも、五二金と上る時で、六四歩と受け同形に組む可きを逸し左翼へ廻り上る策戰は少々無理であつた。先手方はよく先手の德を保つて六五へ位を張り、敵の二筋盛り上り策を、五七角と打つて牽制したのは良策であつた、後手が七三角と打つて防ぐを、鋭く二四角と切り二筋を强襲したのは良策で、敵に防禦の隙を與へず飛車先より乘じ敵を壓倒したのは美事なる收束方であつた

榮養科學界の驚異的發明
母乳缺乏による育兒難の根絶 發育不良兒の强健化― 一般虛弱者に對する一大福音

今日榮養品と言へば先づ一般には卵や牛乳を聯想するのであるが之を仔細に觀察すれば牛乳は牛の子を育てるに適當の組成を持つて居り卵は鷄の生れ出るまでの食料である、卵は成る程榮養價はあるがこの榮養を以つて赤坊を育てる事が出來ないのであると同樣牛乳そのまゝの狀態を以て直ちに赤坊を育てると言ふ事も亦不適當なのである。そこで歐米各國の諸學者は牛乳を用ひて母乳と同樣の組成のものを造り榮養の點にも消化の點にも最も乳兒に適するものを考究し之れを完成する事を以て『乳兒榮養の理想』であり且つ人工的科學母乳の出現は小兒死亡率の遞減を計るに最も效果の大なるものであると信じて居た、而して多年研究に研究を重ねた結果英國の醫學者化學者によつて完成され今や世界的權威的となつて世界至る所に販賣されて居るものがある、それが卽ち有名な粉末純乳ラクトーゲンである前長崎醫科大學教授齋藤醫學博士は御試驗の結果『ラクトーゲン十二%の水溶液は其成分母乳に一致し、之れと同一のカロリーを有し、滲透壓も亦同一なり』と發表され

京都帝國大學醫學部小兒科長鈴木正博士は諸實驗の結果からラクトーゲンは人工榮養品として第一位を占め乳兒の發育良好なる旨を述べられて居る

現今日本に於ては種々な粉末ミルクが販賣される樣になつたけれ共何れも母乳の組成と懸去る事遠く育兒用としては到底ラクトーゲンに肩を比べ得るものはない

以上の如くラクトーゲンは人工榮養品として最上のものであるが、更に茲にラクトーゲンを用ひて育兒を實際に行つて來た經驗者が、過去多數の優良兒を育て上げた事實の例證は理論を證據立てるものである

牛然茲に注意すべき事はラクトーゲンを與へる爲に豐富な母乳を止めよと言ふのではない母乳と殆ど變らないまでに優秀無比の證明品である事を紹介する次第である

母體が病氣である、完全な母乳が出ない、又母乳の出方が少ない等の場合他の如何なる乳よりもラクトーゲンを與へる事が最も賢明なやり方であり又事實成績も一番良いのである

左にラクトーゲンを用ふる場合を摘記して參考としよう

一、母乳に病氣ある期間はラクトーゲンで育てよ

一、母乳の出ない時少ない時も同樣である

一、生後六七ヶ月の小兒には母乳が澤山あつても少弱兒のラクトーゲンを與へよ、發育は極めて良い

一、八ヶ月頃から離乳期に入つては母乳の與へ方を減らしてラクトーゲンと重湯の混合物を母乳の合間に與へる事である

一、姙娠中の婦人は母體榮養としてラクトーゲンを毎食後常用せよ、胎兒の發育を良くするのみならずやがて安産への準備である

一、榮養不良、發育不良の小兒には必ずラクトーゲンを與へよ

一、病弱者、老衰、產婦にたずさわる人は常用せよ

本紙愛讀者へ特に贈呈 育兒法の說明書 一冊 離乳期育兒法 一冊 健康御增進の爲に 一冊

但し部數に限りあり新聞名記載の上至急官製ハガキにて左記申込あれ

大阪市東區伏見町二丁目 乾卯食料品株式會社 支店 東京市日本橋區伊勢町

本日出火の際は早速御驅付御見舞を忝し諸候幸に消防、軍隊及青年團各位の御活動に結果木一棟の一部の燒失を以て鎭火致し兒童全員無事明日より引續き授業することを得候段洵に感謝の至に不堪乍略儀以紙上御禮申上候

昭和五年十一月十三日

京城公立南山尋常小學校 同 兒童保護者會

謹近火御見舞 南山本願寺 電話本局一二一番

謹近火御見舞 株式會社 京城美術俱樂部 京城府南山町貳丁目壹番地 電話本局長千三百六十番

謹近火御見舞 日本赤十字社朝鮮本部 愛國婦人會朝鮮本部

謹近火御見舞 新田義民 南山町二ノ六・電本一五六

謹近火御見舞 天眞樓旅館 京城南山町二ノ二 電本六四九・七二三

謹近火御見舞 秋吉正夫 南山町二ノ一九 電話本局二四七

謹近火御見舞 京城ホテル 南山町三ノ一 電話本局一三二・四九二・九二〇番

謹近火御見舞 幾羅具 樋口きく 京城南山町二ノ三〇・電本一〇四八・二一七

謹近火御見舞 早速御見舞を忝き有難く厚く御禮申上候 混雜中貴名御伺ひ洩れも可有之乍略儀以紙上御見舞申述候 明治火災保險株式會社 山口重美 京城府南山町三丁目二十番地 電話長本局一七二〇番

謹近火御見舞 永德館 京城府南山町三ノ三(南山小學校正門前) 電話本局八三三番

謹近火御見舞 彌田雅吉 京城府南山町三丁目二〇 電話本局一七七六番

謹近火御見舞 橘屋菓子舖 京城府南山町二丁目 電話本局六九三番

謹近火御見舞 井上鶴吉 京城府南山町二丁目四番地

謹近火御見舞 岩崎商店 京城府南山町二ノ六 電本一二四五

謹近火御見舞 小田千代 京城府南山町一ノ五 電本四三二六番

謹近火御見舞 神理教京城分院長 新田末吉 京城府南山町三丁目三

謹近火御見舞 御料理 松園 京城府本町三丁目九十四番地 電話本局一一八五番 (元南山町三丁目)

謹近火御見舞 中村十郎 京城府本町三丁目九十四番地

謹近火御見舞 高村甚一 京城府南山町三丁目三十一番地

綿 拾數年來にない安値 今がお買ひ時 京城本町四丁目 岩見製綿所 電話本局一六〇一番 支店 京城本町一丁目 電話本局六三三番

カスミ網 品質第一 値段 雁鴨用カスミ網各種 兎 鼬 モヂあり 京城明治町一丁目交番所前 一手販賣 秋岡商會 電話本局二二九〇番 振替京城二二五六番 (定價表進呈)

安産のために フタカルシューム錠 姙産婦を保護し、胎兒の發育を助け母乳を豊富ならしめ、且乳質を改善せしむる等、諸多の好果を擧ぐ 片瀨醫學博士指導 片瀨博士述 說明書進呈 發賣元 大阪道修町 和田卯助商店

資本は臆病である 安全地帶へ逃避(上)

イギリス政府は十二日ロンドンで四分利づきの國庫債券を賣り出したところがその應募額は一億一千六百萬ポンドに上つたのである邦貨にすると十一億六千萬圓である、斯樣な莫大な金がたちどころに集まるといふのは實におどろくべきものである。右の國庫債券は本年一月十五日に期限となる四分利づき軍事公債七千七百萬ポンドの償還に當てるために發行されたものである

ニューヨークでも本月七日にカナダ政府の四分利づき公債が賣出された發行額は一億弗。發行價格は九十五、四分の一。これも瞬く間に應募超過となつた。前期の英國々庫債券といひこのカナダ公債といひ日本の公債よりは利廻りも大分に低いが、それでゐて忽ちに吸收されるといふのはどういふ譯であらうか。イギリス政府やカナダ政府に信用があるのと市場に金が遊んで居るためであらう。

安全第一 資本は昔から臆病なものといはれてゐるが、殊に昨年の秋アメリカの株が總崩れに崩れて以來極度に臆病になつてゐる。世界的不景氣で各種の產業が振はず、そしてこの不景氣がいつ直るとも見定めがつかないがために資本家は株を買ふことを避けて專ら公債を買ふことにして居るものと見られる。つまり安全第一主義といふ譯なのであらう。

株は安い ニューヨークの株ももはや見直してもよい時分であるが、まだどうも不安定である。本月九日の如きは昨年秋の從來値を下廻り、スチール株は百四十七ドル八分の五になつた。

籾金融の開始で 金組貸出益々增加 例年に反して減少に轉ぜず

殖銀の金組中央金庫貸出高は本月十一日現在で總額二千九百五十六萬二千圓で、その內譯は次の通りとなつてゐる

▲普通資金(見合外貸)五百八十萬四千九百圓(見合貸)四百七十萬圓

▲特殊資金(年賦)四百三十九萬三千八百圓(定期)千五百二十九萬一千五百八十圓

これを前年同月同日の貸出、二千六十三萬五千圓に比較すると八百九十二萬五千圓四割三分二厘强の激增を示すに至つたしかして、この貸出は例年ならば籾の放資によつて期限到來の分から順々回收に入り貸付高が減少する筈であるが、本年は籾金融が開始される關係上、貸付は減少するどころか却つて增加しさうな形勢にある、即ち、組合員は期限到來の貸出に對しては籾を擔保に提供するだけでこれを低利資金に切かへ、その上にたほ納税その他產業關係組合費の納期が接近すると共に、更に籾擔保資金の需要は金組自體への供給額以上に達するに相違ない。從つて、金組聯合會中には更に新規資金の必要を訴ずる向も出て來るのではないかと觀測されるが、一方これ等組合員は大部分再び金融組合に預け入れられるから結局組合としてはこの資金の捌途により新規に手當を要する資金は大したこともあるまいと殖銀側では觀測してゐる。何れにしても金融組合の貸出は例年の如く、十二月から一、二月にかけて漸減步調を辿ることなく相當期間貸出が膨脹したまゝ推移すべきことは間違ないと豫想されてゐる

正貨現送 既に三億 今回七百五十萬

【東京電話】正金銀行は十四日橫濱より正貨現送を爲すが、金額は七百五十萬圓に決定した、これにて金解禁以來內外銀行の正貨現送總額は三億八百餘萬圓に達したが小口の流入約五千萬圓あり實際の日銀正貨減少額は二億五千萬圓內外である

丁抹銀利下

【コペンハーゲン十二日發電】デンマーク國立銀行は十二日公定步合を五厘下げの三分五厘とすることに決した

金組の籾擔保貸 倉庫一錢八厘野積一錢四厘で 既に貸出開始さる

金融組合の籾擔保貸出はさきに融通された低利資金一千萬圓のうち四百萬圓を充當することゝなりすでに各道とも貸出を開始してゐるが、貸出利率は倉庫一錢八厘、野積一錢四厘となつてゐる。なほ右の低利資金は先ころ殖銀が受入れて各道に割當て從來貸付濟みとなつてゐた普通貸付を切替へたものなので籾金融も開始されるにつれてその必要に應じ四百萬圓を限度として再び、普通貸出に還元することゝなつてゐる

三菱信託の 金錢信託据置 の五分二厘

【東京電話】三菱信託會社では十二日重役會を開き今期金錢信託配當金につき協議の結果五分二厘据置に決した、尙三井信託でも二十七日重役會を開くが同樣五分二厘据置の模樣である

一千萬石の 自力籾保管 府縣で可能か

【東京電話】町田農相は農民の籾自力保管(一分利足の利子補給)は一千萬石可能なりとの見込で目下頻りに各府縣知事に交涉中で、新潟の七十萬石、秋田五十萬石、富山四十萬石保管は既に確定したがこの數量の略々決定するを待つて米穀委員會を開催すべく期日は十七、八日頃となる模樣である

全鮮商議の 工業動力調査 意外に遲れる

本年春開催の全鮮商議聯合會に對して本府殖產局長より諮問された朝鮮工業動力改善に對する意見答申については過般十月開かれた臨時全鮮商議聯合會までに各商議において調査したものを一纏めにして附議する筈であつたが、工業動力の基本調査については初めて試みられたものだけに民間の需要狀況が頗る多岐にわたり容易に調査を纏むることが困難である事情があり、その後各會議所の調査は遲々として進まず、現在商議聯合會に到着した調査見は百四十所の會議所にすぎない狀態である、かくて各會議所の調査が全部集まるのは來年に亘れる關係で來年全部出揃つた上改めて全鮮商議聯合會を開き諮議することになつてゐる、なほ右調査は朝鮮工業協會と共同調査となつてゐるものである

問題の 仁取認可申請 認可は遲れるか

仁取の定時總會による重役認可の件は會社側並に仁川側の雙方より同時に本府當局に提出せられたが、この二市場はすでに仁川府より京畿道に廻付されてゐる、しかしてこの二市場に對する當局の斷定如何は同問題の成行について頗る重大な意義を有するものであるが、仁川側からの申請書は會社として印鑑もなく法定手續き上なほ不備とすべき點もある模樣でこれを受理すべきものであるか否かについても議論がある、しかし同總會議事進行の實際についても公平なる立場より詳細に調査をする必要があり、すでに當局においても調査を重ねてゐる模樣であるが、何しろ既往の事實であるので正確なる結論を得るには容易でない事情もあるので、いづれにしても申請を認可するとしても相當の時日を要すべく、成行については一般に注目されてゐる

米の買上げ內定 第一回は百萬石 廿日の米穀委員會に諮問

【東京電話】町田農相は十二日午前九時より自邸に松村次官以下と秘密裡に協議し、米穀委員會を來る二十日開催、諮問案として米買上出動を提案することに內定した、買上數は大體第一回百萬石、時期は政府一任となる模樣である

新穀の鐵道出廻は 昨年に比し約半分 十月始から約五萬噸

本年の新穀は天候關係、金融事情、政府の對策、價格の暴落等のため出廻りが非常に後れてゐるが、それでも本月上旬末からやゝ活況を呈し昨今の **鐵道出廻り** は一日二千トン乃至二千三百トンに達してゐる有樣である。而して最高出廻り高が昨年は十一月二日の五千四百五十英トン一昨年は十二月一日の五千七百五十英トンであつたのに比較すれば本年は二千三百キロトンと殆んど半分にも達しない狀態である。なほ特に目立つた **現象として** は昨年平壤管內が眞先に出廻りはじめたのに對して本年は大田を中心として湖南線方面が先頭を切つて出廻りはじめたことである、なほ本年十月以降の鐵道出廻高は十月上旬、七千六十一トン、中旬一萬三千二百九十四トン、下旬一萬七千九百六十一トン、十一月上旬一萬五千百三十六トン合計五萬三千四百五十二トンでこれを昨年十月中の出廻りが六萬一千六百トン十一上旬の出廻り二萬一千三百三十六英トンであつたことに比べると出廻り高は殆んど半分程度にすぎない譯である。鐵道局では本年は各種の米穀金融方法が進められてゐる關係上例年の如き **一時的殺到** は見られず、進捗的に出廻りを見るのではないかと豫想してゐる

鮮米プール 指定積採用 協定運賃は十月十五日に遡及

朝鮮產米積取のプール運作は仁川側の意向がまだ纏らないので正式の決定を見るに至らないが、大體仁川取引側五十三團はすでに動かない所である併し右五十三團の正式決定を見るためには仁川側の同意を要するが、これは穀物聯合會內部の問題なので、鮮航同盟會としてはこれに一切觸れずその **解決を** 穀物聯合會に一任すると共に寄り〳〵折衝を重ね正式決定の早からんことに努めてゐるに過ぎない。若し仁川側が自說を固持し主張を枉げない時の鮮航同盟會の態度は、右五十三團が消滅するまで大會を機會に折衝した結果、大多數業者の賛同を得たものであるとし、あくまで **實現を** 期する心算となつてゐる、從つて鮮航同盟會員の統制が今回のプール組織により强固となつた折柄なので、鮮航同盟會の目的の達成は時機の問題だと一般に目されてゐるが、運賃交涉成立後は十月十五日に遡及して實施することに最近決定した、從つてたとへば十一月十三日に仁川積取五十四圓の約定をした向も、運賃交涉成立後は一圓の割り戾しを受けることになる譯である、他方目下各地の代理店プールで問題となつてゐる積取米の分配方法については、同盟會が各地で銷徙の結果指定積みの方法によることに決定した、この **分配問題** について從來左の如き點が懸念されてゐたものであつたが、指定積みを採用することになつた結果、懸念も消滅することになつた譯である

鮮航同盟會員の積取比率が決定せる以上、各積取米の輻輳した場合等は、荷主の指定する船會社に積み込み得ない場合が生ずる懼もある、この點が從來荷主に憂慮されてゐた所であるが、今回の指定積みにより、荷主の希望した船會社に積込み得ることになるのである

昨年度の 米輸送高 六十四萬噸

鐵道局線全線各驛から發送された米の昭和四年十月より五年九月迄一年間荷動きは總計六十四萬九千二百瓩に達し前年に比すれば僅かに八千噸の減少をみただけである右の內各港灣地到着の數量は五十一萬一千八百四十瓩で前年に比しこれ亦千八百瓩の減少を示してゐるこれが月別數量は次の通りである(單位瓩)

	本年	前年
四年十月	[illegible]	[illegible]
十一月	[illegible]	[illegible]
十二月	[illegible]	[illegible]
五年一月	[illegible]	[illegible]
二月	[illegible]	[illegible]
三月	[illegible]	[illegible]
四月	[illegible]	[illegible]
五月	[illegible]	[illegible]
六月	[illegible]	[illegible]
七月	[illegible]	[illegible]
八月	[illegible]	[illegible]
九月	[illegible]	[illegible]
計	[illegible]	[illegible]

商議評議員會

京城商議では十二日午後一時より役員會を開き

一、朝鮮總督府商品陳列館新築費助會發起人總代より申出に係る同陳列館新築費不足分追加寄附に關する件

を附議したが、結局追加額として一千二百圓を支出することに決定を見た、かくて寄附額として一萬圓に加へて一萬一千二百圓の寄附となつた譯である、なほ十四日臨時評議員會を開き各決議案を附議することとなつた

▲手形交換高(十一日)

枚數 三、七七〇枚

金額 一、三六七、四八七圓七七

鮮銀帳尻(十二日)

發行高	[illegible]	△[illegible]
正貨準備	[illegible]	△[illegible]
保證準備	[illegible]	△[illegible]

日銀帳尻(十一日)

發行高	[illegible]	減 [illegible]
正貨準備	[illegible]	[illegible]
限外發行	[illegible]	減 [illegible]
貸出高	[illegible]	[illegible]

東京コール(十三日)

翌日物	一錢五毛	乃至一錢一厘
無條件	一錢六毛	乃至一錢一厘
普通	一錢	乃至一錢一厘

正銀對外爲替建値(十三日)

對英	二志〇片十六分七
對米	四十九弗二分一
對支	百二十六兩二分一

海外經濟電報

倫敦銀塊	一六片一六分九
米棉	七十五錢高
印棉	休
スチール株	一四四弗丁度
アナゴンダ株	三七弗丁度
日米爲替	四九弗八分五
英米爲替	四弗八五仙三二分三
紐育銀塊	三五仙八分七

穗落

昨夜永井次官と同列車で入城した宮尾東拓總裁、永井次官に人氣を奪はれた形を氣にしてゐるのでもあるまいが御機嫌頗るなゝめ▲滿洲の產物の作柄は——と聽いても知らぬ、何をきいても知らぬ存ぜぬの甚だ不愛嬌振り▲昭和製鋼所は如何ときけば昭和製鋼といふ會社は一體何處にあるかといふ樣な甚だ奇怪な御返事だ▲まさか冗談だと思ふが本當に知らないとしたら、それこそ大問題だし、知つて言はぬだつたら甚だその態度面白くない▲東拓總裁たるもの無暗に威張るのが役目ではない筈だ▲鐵道の輸送に現はれた新米の出廻り昨年の半分だとある、といふことは少くとも各種の金融的對策が早くも効果をもたらしたといふことが出來る▲お蔭樣で鐵道局は大減收だとあるから米たるものあらゆる意味において人々を惱ますのか

株式

阪地無力に 又挫折す 押目買は旺盛

前場 十二日後場更に吹上げて硬化した機先、今朝は又も阪地の惡材を入れて東新百四十七錢と一段高に寄付いたが、高値は依然懸戒されて賣物へられ却つて利喰物を呼んでゐた、併し東新の百圓台割れは押目買見て買埃もあつたが附向は結局阪地の無氣力に大新四十五圓五十錢東新九十九圓九十錢と引け京取も十二圓丁の引けがつけられた、即ち昨後場の止値に比し京取廿錢安大新廿錢安乍ら東新は五十錢高であつた

後場 前場押悩みの機先、後場も阪地の不冴を入れて大新四十五圓四十錢東新九十九圓六十錢と小弛んで寄付いたが安値買らず高値買はずでこの邊一寸見送りの姿を呈してゐた

寶暴ふより 買現が順序か 見縊りは危險

現實の環境を眺めてはなほ積極的の買進みは許されない、從つて一般としては跡押に買控ひ總賣りの局面であるが玄人筋は完全に底入して地盤の鍛錬を了へ保合を上放れた相場なのでモハヤ崩れる心配なしと下値を買現つてゐるため無闇に低落せぬのみか何等かの動機を得て更に反騰せんとする勢力を生じ底强い市況を持續して押目は依然買はれんかの風情である非常時には財界の惡化から株の崩れ出す場合もあるが平時には株界の消長が先導となつて財界全般をリードすべきものである、一時頗る險惡であつた財界も今日では幾分平靜に安定してゐる、從つて今後の株式市場は財界をリードする順序とならう、故に現實の環境がなほ面白くないからと從來の悲觀に囚はれて前途を見縊るは考へもので一般の實需及び玄人筋の買現ひが今は當ではあるまいかと觀る向もあつた

貿易樂觀は早計

上旬貿易は一千百三十四萬二千圓の出超でこれを前旬に比すれば、僅かに三千圓の出超減である、十一月と言へば、漸く出超が減り足を見せてよい時期で市場でも今旬はかなりの出超減を見越してゐた樣である、然るにそれが一千萬圓以上の出超を告げたので强氣の中にはこの調子なら年末の貿易尻は赤字が相當緩和されるだらうと樂觀する向もあつたが併し輸出入の內容を對檢して見ると前旬に比し輸出入共に一千三百餘萬圓の減少を來し又之を前年同期に比べると輸入約一千六百萬圓輸出にあつては二千萬圓以上の減少を來してゐる、かくの如き內容の惡化からみれば出超樂觀も頗る消極的でこの方面に對する樂觀はなほ早計であらうと觀られてゐた

東新大不足 大新又も逆日 申告旺盛で

今朝の代引尻を見るに一般に受申告旺盛を極めてゐるため不足は益々擴大してゐる、即ち京取は松山、吉田の各五十枚の申告に吉井の四十枚が渡つたのみで差引二十二枚の不足を示し、大新も渡株尠く遂に不足二十五枚となり逆日步十六錢がつけられた、一方東新は今朝受申告合計一千百七十枚も出たが田中道の百六十枚が渡された外に松山の十枚が渡されたのみで結局一千十枚の大不足を生し逆日步二十五錢がつけられてゐた

正崎賣進み 松山は押目買

今朝相場は寄アト軟化したが高値は正崎筆から賣物絶ず又安値は松山その他小口から押目狙ひの買物等が出たが商內は概して閑散であつた、即ち今朝の出來高は京取二〇大新四〇東新三〇〇合計三六〇枚でうち三〇枚以上の手口左の如し

大新 賣方田中道四〇▲買方小口二〇

東新 賣方正崎一一〇立山七〇德泰五〇古野二〇▲買方松山八〇

つよきよわき

株式 連日來の相場は小口買方の警戒賣りで一段の下おしを豫想されたがそれは反つて手堅く寄りおし目買に下澁るといつた調子で何れかと言へば賣方よりも買方の氣持をよくさせてゐた▲その間上旬出超一千萬圓台頭を贊業決定等人氣をそゝる材料を入れたのだから相場も堅發せざるを得ない譯である▲併し大體において地盤の好くない相場だけに少し踏躁がつけば買方が意外にアワテ出しあつ氣ない挫折を招來する懼ば買方共通の案じであるが相場の强調な處からその懸念はやゝ一掃されおし目買人氣に案外ネバリ强い處を見せてゐる▲要するに今後の上げは十一月の決算相場を出現したものであつて目先大したことは望まれぬ故彼も少々弱の氣をしめてもよい時であらう

期米 阪地は更に安値を辿り相場の地合は依然堅くしない▲見れば吉村一派の乘替へによるものと輕く見てをるものもあるがそれなら期近は引締るべきであるのに現期近が先物安へ追從してゐる所を見ると吉村の乘替へばかりでなく矢張り人氣が買疲ふてゐる反動も手傳へて居るのではないか▲聞く所による朝鮮筋をはじめ地方筋が好く買ふてゐるといふとであるが見れば獨り阪地のみでなく當市場においても同樣だといふ▲して見ると結局は買方が安物買ひの鼻落しといふ事に至らないとも限らない

株式(十三日)

京取短期

銘柄	寄付	大引	高値	安値
京取 前	[illegible]	[illegible]	[illegible]	[illegible]
京取 後	[illegible]	[illegible]	[illegible]	[illegible]
鐘新 前	[illegible]	[illegible]	[illegible]	[illegible]
鐘新 後	[illegible]	[illegible]	[illegible]	[illegible]
大新 前	[illegible]	[illegible]	[illegible]	[illegible]
大新 後	[illegible]	[illegible]	[illegible]	[illegible]
安取 前	[illegible]	[illegible]	[illegible]	[illegible]
安取 後	[illegible]	[illegible]	[illegible]	[illegible]
東新 前	[illegible]	[illegible]	[illegible]	[illegible]
東新 後	[illegible]	[illegible]	[illegible]	[illegible]

京定と日步

	京定	日步	代引
取	[illegible]	[illegible]	[illegible]枚
新	[illegible]	[illegible]	[illegible]
新	[illegible]	[illegible]	[illegible]
取	[illegible]	[illegible]	[illegible]
新	[illegible]	[illegible]	[illegible]
新	[illegible]	[illegible]	[illegible]
新	[illegible]	[illegible]	[illegible]
新	[illegible]	[illegible]	[illegible]
新	[illegible]	[illegible]	[illegible]

東新長期

	寄付	大引	高値	安値
東新 前	[illegible]	[illegible]	[illegible]	[illegible]

公債 東京長期 [illegible]

	前日		本日	
	後場	後引	前寄	前引
當限	[illegible]	[illegible]	[illegible]	[illegible]
先限	[illegible]	[illegible]	[illegible]	[illegible]

大株短期

銘柄	寄付	大引	高値	安値
大新 前	[illegible]	[illegible]	[illegible]	[illegible]
大新 後	[illegible]	[illegible]	[illegible]	[illegible]
鐘新 前	[illegible]	[illegible]	[illegible]	[illegible]
鐘新 後	[illegible]	[illegible]	[illegible]	[illegible]
日產 前	[illegible]	[illegible]	[illegible]	[illegible]
日產 後	[illegible]	[illegible]	[illegible]	[illegible]
東新 前	[illegible]	[illegible]	[illegible]	[illegible]
東新 後	[illegible]	[illegible]	[illegible]	[illegible]
日魯 前	[illegible]	[illegible]	[illegible]	[illegible]
日魯 後	[illegible]	[illegible]	[illegible]	[illegible]

大株長期

銘柄	前寄	前引	後寄	後引
大株	[illegible]	[illegible]	[illegible]	[illegible]
同新	[illegible]	[illegible]	[illegible]	[illegible]
日產	[illegible]	[illegible]	[illegible]	[illegible]
同新	[illegible]	[illegible]	[illegible]	[illegible]
郵船	[illegible]	[illegible]	[illegible]	[illegible]
同新	[illegible]	[illegible]	[illegible]	[illegible]
鐘紡	[illegible]	[illegible]	[illegible]	[illegible]
同新	[illegible]	[illegible]	[illegible]	[illegible]
日鉛	[illegible]	[illegible]	[illegible]	[illegible]

監期建玉表

	賣方	買方	建玉數
京取	[illegible]	[illegible]	[illegible]
大新	[illegible]	[illegible]	[illegible]
鐘新	[illegible]	[illegible]	[illegible]
東新	[illegible]	[illegible]	[illegible]
仁新	[illegible]	[illegible]	[illegible]
安取	[illegible]	[illegible]	[illegible]

出來高

短期	[illegible]枚	累計 [illegible]枚
長期	[illegible]枚	累計 [illegible]枚
當日	[illegible]枚	累計 [illegible]枚

東京現株

株新	[illegible]	鐘紡 [illegible]
鮮新	[illegible]	同新 [illegible]
殖新	[illegible]	東拓 [illegible]
同新	[illegible]	同新 [illegible]
鐵新	[illegible]	富士紡 [illegible]
新	[illegible]	日石 [illegible]
取	[illegible]	朝毛 [illegible]

期米(十三日) 仁川

	當限	中限	先限
前場 (一)	[illegible]	[illegible]	[illegible]
(二)	[illegible]	[illegible]	[illegible]
(三)	[illegible]	[illegible]	[illegible]
(四)	[illegible]	[illegible]	[illegible]
(五)	[illegible]	[illegible]	[illegible]
(六)	[illegible]	[illegible]	[illegible]
(七)	[illegible]	[illegible]	[illegible]
(八)	[illegible]	[illegible]	[illegible]
(九)	[illegible]	[illegible]	[illegible]
(十)	[illegible]	[illegible]	[illegible]
後場 (一)	[illegible]	[illegible]	[illegible]
(二)	[illegible]	[illegible]	[illegible]
(三)	[illegible]	[illegible]	[illegible]
(四)	[illegible]	[illegible]	[illegible]
(五)	[illegible]	[illegible]	[illegible]
(六)	[illegible]	[illegible]	[illegible]
(七)	[illegible]	[illegible]	[illegible]
限月値段	[illegible]	[illegible]	[illegible]
組織高(石)	[illegible]	[illegible]	[illegible]
出來高	[illegible]	累計 [illegible]	[illegible]

◇東京 前場 當寄 [illegible] 止め [illegible] 中寄 [illegible] 止め [illegible] (一)〜(八) [illegible] 後場 當寄 [illegible] 止め [illegible] 中寄 [illegible] 止め [illegible] (一)〜(七) [illegible]

◇大阪 前場 當寄 [illegible] 止め [illegible] 中寄 [illegible] 止め [illegible] (一)〜(十) [illegible] 後場 當寄 [illegible] 止め [illegible] 中寄 [illegible] 止め [illegible] (一)〜(六) [illegible] 引アト 三十九錢

◇兵庫 先限 寄付 [illegible] 止め [illegible] 前場 [illegible] 後場 [illegible]

◇下關 先限 寄付 [illegible] 止め [illegible] 前場 [illegible] 後場 [illegible]

◇桑名 先限 寄付 [illegible] 止め [illegible] 前場 [illegible] 後場 [illegible]

府內延べ

	前寄	前止	後寄	後止
◇群山 十二中	[illegible]	[illegible]	[illegible]	[illegible]
十二末	[illegible]	[illegible]	[illegible]	[illegible]
十一中	[illegible]	[illegible]	[illegible]	[illegible]
十二末	[illegible]	[illegible]	[illegible]	[illegible]
◇大邱 十二中	[illegible]	[illegible]	[illegible]	[illegible]
十二末	[illegible]	[illegible]	[illegible]	[illegible]
十一中	[illegible]	[illegible]	[illegible]	[illegible]
十二末	[illegible]	[illegible]	[illegible]	[illegible]
◇群山 十二中	[illegible]	[illegible]	[illegible]	[illegible]
十二末	[illegible]	[illegible]	[illegible]	[illegible]
◇木浦 十二中	[illegible]	[illegible]	[illegible]	[illegible]
十二末	[illegible]	[illegible]	[illegible]	[illegible]
十一中	[illegible]	[illegible]	[illegible]	[illegible]
十二末	[illegible]	[illegible]	[illegible]	[illegible]

大阪玄米喰合

	賣方	買方	取組高
當限	[illegible]	[illegible]	[illegible]石
中限	[illegible]	[illegible]	[illegible]石
先限	[illegible]	[illegible]	[illegible]石

市中米標準値

丸キ四等新米	一六圓八〇
米白印値(石)	[illegible]
仁川一等白米	[illegible]

◇鎭平銀

	前日		本日	
	後寄	大引	前寄	大引
當限	[illegible]	[illegible]	[illegible]	[illegible]
先限	[illegible]	[illegible]	[illegible]	[illegible]

米

割安買ひに 下げ澁る 阪地に逆行高

前場 阪地は更に不冴を報じたが正米高に賣物少なく當五圓二十九錢中三圓七十四錢先三圓六十九錢と低鞘手堅く寄付き、二節は阪地の落懐樣に七十五錢と押し割安の買物にこの邊は保合ひ五節以降けは阪地安に惡氣したが割安思ひの買物に五節アトは六十八錢所に保合ひ阪地安の割り下げ澁り商狀を呈して前場を引けた

後場 前場下げ澁りの機先、後場は先限十三圓六十八錢と前止より一錢高に寄付き、二節も六十[illegible]

本玉

十三日前場までにおける百枚以上の建玉左の如し

京取 賣方白井一、〇三〇德泰二六〇▲買方松山三五〇新田三〇〇白井一四〇山口一二〇白井一〇〇古野一〇〇

大新 賣方大株一二〇日米一三〇松山一二〇

東新 賣方白米六九〇德泰二五〇大林一四〇山口一九〇京田一九〇日井二三〇成清一三〇正崎一〇〇▲買方立山八〇〇吉野七〇〇松山四〇〇立山六〇白井四〇正崎四〇蒲田四〇

手當米不調 結局煎れか 問題は天候

この期近に對しては前日も述べた如く買方は正米の賣物難や一圓四五十錢も割安を叩いて居ることから推して賣方の手當米は鋼ひやらないから結局は煎れ退くより外ないと見て飽まで蹈張せんとする向が多いのみか中には新規に買進む者さへ現れて來る狀態である、又一方賣方側では今は正米より割安でも月末になると正米の賣物が殺到してこの不割りは剝げた上この邊の値頃では跡つた米を受取るものはないから少々先買をして賣米を突きつけると位賣方は居直る考へ見て既に島致院方面で手當米を買附けてゐる有樣である、從つて期近は益々取組を增大ならしこの勝負に付ては一層注目を惹く

新米三百萬石 買上げの要求を 帝農から農相に

【東京電話】帝國農會では十三日午前農相に新米三百萬石買上げ聲明を要求した

正米暴落せず 賣方の思ふ樣 正米師語る

十一月に入つて正米の賣物が依然少なく從つて定期と正米の鞘は容易に縮少せず是れが結局何れかから賣附せするかに付き正米師畑では左の如き觀察を下して居る、即ち本年は一般に新穀の出廻りが遲れてゐるのでそれだけは先安見越して定期の先物が割安するのが當然であつて人氣も延長するが割安を叩くのは强ち無理とは言へないが現今の產地の賣物薄が單なる作遲れや天候の不良のみでなく米價安に依る農家の賣惜みも手傳ふてゐる以上この邊の値頃では年內中產地の賣物が殺到するかは疑問であるのみならず今後少々位賣物が殺へても阪神方面は關西から九州地方の米が出廻つて來るまでは當用筋は鮮米を買附けるより外ないので片つ端から之れに消化され殊に阪地賣方の吉村一派がこの期近は乘替へるとしても十二限はさういふわけに行かず相當の鮮米を賣附けねばならぬから當用筋へ先約せる手當米の買物等を合せるとそう賣方の思ふ通りに正米が暴落するものとは見做し難い、從つて年內中は矢張り斯ふした現象を維持し賣方は期近の渡米を集めるのに相當の失費は免れないものとされてゐる

先限賣玉嵩む

此の先限に對する賣方は殆んど羽店の一手であるが、是れは地場某鮮米筋の賣物であつて金メ其他から賣繫いでゐる玉を加算すると三萬石以上に達するものと見られてゐる、而して同手口はこの期近にも最近約七千石から新規に賣進み何ほ先限に對しても戾りは透さず賣浴ぜんとする態度を示しその腰入れはなかく深い情勢である

正米高に下澁る

今朝阪地は更に暴落したが當所はその割り添はず阪地との鞘は又復縮少を見るに至つたが、これは正米高によつて期近が下げられない立場にあるため中先共それに自然牽制されてゐるものである、從つて今後共正米が崩れない以上はこの情勢を持續するより外あるまいとみられてゐる

大邱方面の正米

今朝大邱の大手筋木村氏より電話を以つて地場の正米況に依ると、大邱附近は目下三非位の刈入れで例年に比較すると約一ヶ月から遲れこの頃漸く秋の賣物が弗々と現れて來た位である、從つて今年中は正米にかいてもこの邊にウロツイておるのでないかといふ觀察である

堂島前場情報

【大阪電話】今朝堂島は薄商內閑散にして西之谷及神戶筋の利喰賣と地場と吉村の買がありこれに對し株式筋、神戶筋、西筋及地場の利喰賣があつたのみである

正米

京城 三等十七圓三十錢四等十六圓八十錢地拵玄米上十九圓二十錢下十三圓八十錢一等精白十三圓鮮白米十六圓八十錢精上四錢八厘中四錢六厘下四錢四厘

大豆 加山九圓四十錢長湍十圓六十錢漣川十圓六十錢綿原十圓三十錢

仁川 丸キ角チ丸チ石拔三等十七圓四等十六圓五十錢右拔三等十六圓四十錢四等十五圓八十錢地拵米十四圓五十錢一等白米丸仁印十七圓九十錢精米組合一等白十八圓四十錢糯改良種四錢六厘在來種四錢五厘を唱へ賣は出廻り增加に前日より何れも一厘安であるが正米は依然賣物薄に手堅き商狀である

大豆 昆山丸忠九圓三十錢長

京城延べ市場 各地の下げ澁りを眺め、十二中四圓丁、十二末二圓七十二錢と十二末は十二錢安に寄付たがアト丸エイチの利喰賣と新規買浴びせがあつたが、他店の譽向ひでこれを消化し僅かに七十錢に下押したのみで、押さば買はんの風情濃く、經過な一張一弛を辿り七十九錢と手堅く大引寄、引寫定値左の如し

一回十二中四、〇〇[illegible]

木浦 本朝は產地より出廻りが一千叺もあつたが賣物僅かにして當用筋手當として買入され市中移出筋手隙山の弗々買進みに大して手合せなく期米の不勢に相場は十錢方弛み角七三等十七圓八十錢四等十七圓三十錢唱へであつた

大邱 天候晴れ、出廻り弗々あるが兎角商機戒の折柄各地もボンヤリに氣配伸悩み精米筋も前値に買ひ結局保合ひ見當にて假良十七圓丁度神力十六圓五十錢見當を唱へた

[illegible]局前値保合ひ丸七三等十八圓三十錢四等十七圓九十錢見當を唱へた

群山 出廻り五千六百叺と增加し先約物も相當あるが高値には賣物多くなほ當用筋移出筋等も買ふが値を買ふまでの手合ひ强く來た

釜山 出廻りも增加の傾向となつたが引續き移出筋精米筋當用筋の買氣旺盛に市場活氣立ち各地不味も却つて二十錢方買はれ假良十七圓八十錢神力十七圓三十錢假良十七圓三十錢神力十六圓八十錢見當を唱へ七千叺大取引が出來た

鍍淺川改山九圓五十錢金州新東九圓二十錢海州天安八圓七十錢の出來値で何れも手堅き商狀である

市況(十三日)

◇大阪棉花

	寄付	止め
前場 當限	[illegible]	[illegible]
前場 先限	[illegible]	[illegible]
後場 當限	[illegible]	[illegible]
後場 先限	[illegible]	[illegible]

◇大阪棉絲

	前場 寄付	同引	後場 寄付	同引
十一月限	[illegible]	[illegible]	[illegible]	[illegible]
十二月限	[illegible]	[illegible]	[illegible]	[illegible]
一月限	[illegible]	[illegible]	[illegible]	[illegible]
二月限	[illegible]	[illegible]	[illegible]	[illegible]
三月限	[illegible]	[illegible]	[illegible]	[illegible]
四月限	[illegible]	[illegible]	[illegible]	[illegible]
五月限	[illegible]	[illegible]	[illegible]	[illegible]

大阪市中外債相場

ストリクト ミドリング	十一三月限	[illegible]
ブローチ	同	[illegible]
ベンーゴル	同	[illegible]

◇橫濱生絲

	寄付	止め
前場 當限	[illegible]	[illegible]
前場 先限	[illegible]	[illegible]
後場 當限	[illegible]	[illegible]
後場 先限	[illegible]	[illegible]

◇現物繭高率 [illegible]

大阪砂糖前後集

	寄付	大引
當限 前	[illegible]	[illegible]
當限 後	[illegible]	[illegible]
先限 前	[illegible]	[illegible]
先限 後	[illegible]	[illegible]

大阪砂糖 [illegible]

月越(S・T)現物 賣買中値 十八圓九十錢

仁川 大 期米
ジンセン マルダイトリヒキテン
期米部 長一八〇七番
正米部 二五二番

川合又五郎 (65)

鳥江鐵也 作 佐藤松華 畫

春陽くもる (三)

兵庫屋の暗闇の犧牲者はすべて四郎兵衞配下の四五人であつた。勿論、四郎兵衞も又五郎も、まだおつたもあの闘爭からは避けてゐたから手傷一ツ負はなかつた。

一家の親分として大膽の上に立つ男達たる四郎兵衞は、家の中がメチャ〳〵に荒され、今まで酒宴の席であつた座敷が、ドス黑い血潮に汚されても、彼は少しも動ずる氣色はなかつた。

『相手には一太刀確に浴びせてやつたが、それがあの櫻井か、金森の奴だつたか判らねえ』

『取りにがしたのが、何より殘念だ!』

『追つかけて行つてこの仕返しをしやうか』

屈强の子分共、血氣にはやつて寄々にさゝやき合ふ。

『まあ〳〵、待ちねえ、逃げた者をこつちから追つかけるには當らねえ。それより先づこのブッ倒された野郎共を介抱してやれ』

四郎兵衞の命令に、血刀さげた子分共はそれ〴〵倒れた者を起して見やうとしたが、どれもこれもすでに息絶えてゐる。

相手の二人の中、何れにか手疵を負はせたといふ子分の刀には、おびたゞしい血糊がベットリ。たゞにその者だけでなく、他の者のにも血が滴つてゐる。

それに相手に逃げのびてしまつたとすれば、この刀の血は或は倒れてゐる子分と同志打ちをしたのではないかといふ疑惑も湧かぬではない。

何分、暗黑の出來事であるし、その場合殺氣立つてもゐたことだから、ハッキリ敵味方の區別が判らず、カチリと受けた刀の主を互に敵と思つて力余つて斬つたらしいのである。それは四郎兵衞だけの疑惑でもなく、血刀さげてゐる子分共も少しは氣になつた。

さうとすれば兵庫屋一家に取つては二重も三重も、櫻井と金森に對する怨恨が含まれる。

四郎兵衞は腕組みしたまゝ默つて突立てゐたが、又五郎をチラと振り返つて

『又五郎樣、初めてお泊め申した晩に、飛んだ所をお目にかけましたなア……』

と苦笑し乍ら云つた。

その翌日、櫻井甚右衞門の邸の玄關に、一人の旅裝束の武士が案內を乞ふた。

『頼まう〳〵』

森閑と邸內は靜まり返つてゐたが、その聲にやがて一人の用人が現れた。

『いづれよりお越しになりましたか』

用人の問に旅の武士は笠を取つた。岡山から來た川合家の長役。高崎權藏である。

『ハイ、あの御主人は……』

『如何。某は岡山藩川合半左衞門殿の長役、高崎權藏と申す者、急用あつて罷り越した。是非共お目にかゝりたい』

用人は云ひ澁つた。

權藏は云ふ。

用人はホッとした樣に、

『ハイ、畏りました、左樣通じてございませう』

と奧へ。

權藏はいつまでも玄關先に突立つたまゝ待たされてゐた。

それはまだ正午前のとであつた

有效確實にして副作用なきを標せる
マラリア特效丸
京城府元町二ノ八八
本舖 ㊎ 林藥房
電話龍山三三二番
販賣店各地にあり

高級ストーブ
總代理店 京城南大門通二丁目
合資會社 松田商店機械部

資本金貳百万円
朝鮮信託
預金は信託
仁川

京城日報
朝刊
本紙朝夕共十二頁

山田耕作全集全十五卷

山田耕作全集の刊行に對して諸家が如何に眞實なる賛辭を表せられたかは既に知られる通りである。而して今其第一卷を世に送るや壓倒的な歡迎を大衆から受けた。これ何を語るか。たゞなる西洋崇拜の夢からさめた日本が自らの力を自覺しその價値を意識したものでなくて何であらう。鮮麗優雅なる美裝をこらされたる曲譜集を手にしたる我が音樂愛好者は今やこれによつて過去幾世紀に亘る西歐の諸樂聖に優るとも劣らざる天才を山田耕作に見出し、日本が生むだ日本的なる魂のうちに脈々相通ずる魂の交感に訶醉し感激し歡喜し湧躍して居るのである。願はくば更にこの全集を普遍せしめよ。而して我が同血の魂の火にやかれて更生の力を得しめよ。
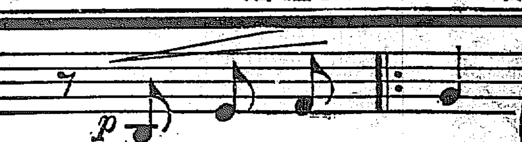
第一回配本濟
歌謠曲集（Ⅱ）
豫約募集・締切十一月廿五日

内容見本進呈

申込規略
○四六倍特大冊全十五卷一冊平均二百頁以上
○昭和五年十月以降毎月一冊完配本
○價每月拂特製二圓並製一圓八十錢 但特製並製共申込金を要す
○送料特製並製共毎月十八錢
○詳細内容見本乞照會

御注意——山田耕作全集と世界音樂全集とは、全然別個の全集ですから、御混同なさらぬやう願ひます。

東京日本橋吳服橋 春秋社 電話日本橋(24)二三二一 振替東京二四八六一

殖産積金 貯蓄預金 殖産貸付 及諸貸付
朝鮮貯蓄銀行
京城府南大門通二丁目

信仰と修養
一、キリスト教の諸問題を講演して御使用いたします。
一、本會へ御入會の方に每週「鮮新生」を御送りいたします。
本文庫の目錄はお申越次第お送りいたします。
京城新生會（ケール氏方）

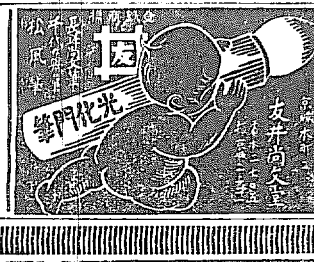

光化門筆 友井尚文堂

洗練せる 京城荷札

表裝
御用命は
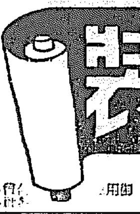
京城櫻井町二丁目 水原彩光堂 電話本局二九二七番

專門製作 精巧無比
賞牌 メダル 徽章 各種旗
大久保真敬商店

子供研究講座
講 日本一切メ 座
團體申込殺到
各地の母の會、兒童保護協會、女學校より教科書として申込の外各小學教師、教會、寺院、等より續々申込殺到す。
賣物出來せり!! 即刻書店へ!!

國民的聲援・涙ぐましき事實!!
本書一度出づるや全國民の聲援共鳴賞讃の聲各地に起り、諸名家、大政治家、實業家、特に子供愛に燃ゆる中産階級の申込殺到す 又『貧はすれども、子供だけは立派に育てたし』とて涙ぐましき眞心をもつて申込む無産階級の家庭多く眞に感激の外なし。

豫約募集 見本進呈
全十卷申込金不要 一冊一圓三十錢（送料各冊十二錢） 四六判 四百五〇頁
舊版

東京本鄉駒込上富士前 振替東京六五一三八番 先進社

女學生の間に子供の問題が眞面目に研究されてゐます。日本の爲めにうれしい事です。

會員激增
十萬の兩親方や教育家が會員として心から感激し、激賞してゐます
五十三人の博士教授方がその新知識を傾倒して親切に子供に關する總ての問題を御相談下さいます。新婚の方、嫁入り前の方が盛んに入會されます。これからの日本の子供たちは幸福です。

わが子の現在や將來に御不安の方、立派な丈夫に育て、立派に教育したき方は、今直ぐ本協會に御加入下さい。

日本兩親再教育協會編
文學博士 松本亦太郎
法學博士 新渡戸稻造
文學博士 小西重直

東京松屋の通信大特賣

吳服雜貨の著しい低落の折柄、飽まで品質吟味の上破格の廉價にて提供、冬のお支度は何卒此の特賣を御利用の程願上げます

紋金波羽織地
白紋金波縮緬（一反）…九圓五十錢方 十六圓迄
染代黑紋附…二圓五十錢
同 黑無地…二圓
同 色紋附…一圓八十錢
同 色無地…一圓
右十一月卅日迄御引受致します

御註文は內金として半額以上御送金願ひ殘額は出來の上代金引換にて御送附致升

常設特賣場の一部
[illegible]

通信販賣用カタログ贈呈
東京 松屋 銀座
通信販賣係（振替東京八八〇番）

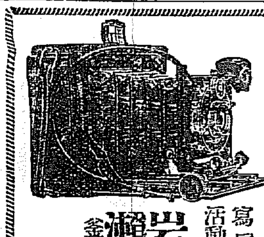

寫眞機械 活動寫眞機 一式材料
岩瀬寫眞機店
釜山本町一丁目（電車通）

遞信地圖（昭和五年九月一日發行）
朝鮮地圖販賣元は（一覽表進呈）
京城長谷川町 小林又七朝鮮地圖部

資本金五百萬圓
朝鮮火災
本店 京城朝鮮

朝鮮語講義錄
講師十數氏執筆（內容見本進呈）
本講義錄は全然初歩の人を一ケ年十二卷の講義に依りて第三種受驗の實力を養成せしむる目標の下に編纂せるものにて朝鮮語を學ばむとする者の無二の好指南書也（一ケ月六十錢、六ケ月三圓四十錢、全則六圓五十錢）
京城太平通二 朝鮮語研究會 電本一五七〇番・振替京城七六六番

資本金五百萬圓
一、當會社は確實を本旨とし御便利に業務御取扱可申候
一、當會社は損失を公平且つ迅速に支拂可申候
電話又は御一報次第社員參上可仕候
日本共立火災保險株式會社
取締役社長 原 錦吾
朝鮮出張所長 三鍋才次郎
代理店所在地 [illegible]

最新刊
混凝土及鐵筋混凝土理論應用
工學博士 小川敬次郎著 定價六圓五拾錢
[illegible]
發行所 正興館（內容見本進呈）

農工用發動機
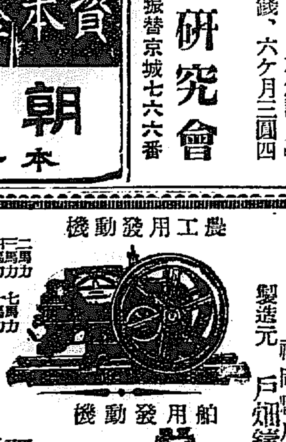
船用發動機
朝鮮代理店 株式會社 弘中商會
在庫品豐富・生命保證永久
釜山府榮町一 釜山營業所
大邱府村上町 大邱營業所
京城府漢江通三番地 京城營業所
（申込次第型錄進呈）

時代は國產品を要求す
世界的權威
專賣特許
トバタ發動機
農林省 海軍省 鐵道省 御指定
製造元 福岡縣戶畑市 戶畑鑄物株式會社

なまじの溫酒には酹まれませぬ情趣
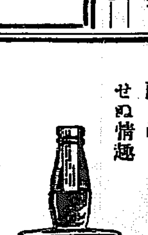
ヘルメス ウヰスキー
H348

法人登記公告
[illegible]
谷山出張所

商業登記公告
[illegible]
南原支廳

商業登記公告
[illegible]
群山支廳

商業登記公告
[illegible]
水原支廳

商業登記公告
[illegible]
金良場出張所

商業及法人登記公告
[illegible]
全州地方法院

法人登記公告
[illegible]
鐵原支廳

法人登記公告
[illegible]
安州支廳

法人登記公告
[illegible]

商業及法人登記公告
[illegible]
永柔出張所

[illegible]
京城地方法院

海軍補充計畫
艦艇建造と航空隊充實
第一次計畫案の豫算內容

【東京電報】海軍補充計畫總額は三億七千萬四百圓であつて、第一次補充計畫中艦艇建造費は二億四千七百八萬圓、航空兵力充實費は九千萬圓であるが、その使途內容は左の如し

艦艇建造費（二億四千七百八萬圓）

第一次補充計畫中艦艇建造費二億四千七百八萬圓により建造さるべき制限內および制限外艦艇艘數の正確なる內容は左の如し

一、制限內艦艇　二億二千七百八萬圓
輕巡洋艦　八五〇〇噸四隻
驅逐艦　一四〇〇噸一二隻
潜水艦　(イ)航洋潜水艦一九七〇噸一隻、(ロ)大型潜水艦一三〇〇噸六隻、(ハ)中型同九〇〇噸二隻

二、制限外艦艇　二千萬圓
▲敷設艦同型の代艦五千噸一隻、▲敷設艇二隻、▲水雷艇四隻、▲掃海艇六隻

航空充實費（九千萬圓）

第一次補充計畫中航空充實費の內容左の如し

一、航空隊十四隊新設
(イ)戰鬪機隊三隊（四十八機）
(ロ)攻擊機隊七隊（百十二機）
(ハ)大型飛行艇一隊二機（二八乘時速一二五ノット、航續距離二千哩、機關銃一二、速射砲二四門、爆彈量二〇噸、搭載ドル ニエ型）
(ニ)中型飛行艇三隊十八機（九人乘、時速一三五ノット、航續距離千五百哩、機關銃四、速射砲八門、爆彈量三噸）
計十四隊、百八十機に艦上機八機、總計百八十八機

航空實驗研究所を横須賀に設置し、高等官八十八人、判任官二十人、職工千二百人で飛行機の試作をなし、建造は民間でなす

右は昭和十三年度までに完成の豫定で、現在の陸上航空隊の飛行機百二十機、艦上機七十一機、計百九十一機の勢力を倍加する譯である。このため引受け會社三菱、愛知、中島、川西、渡邊各社も注文數倍加し、從業員も二割程度の增員となるべく、横須賀に新設の航空研究所は民間會社に對する注文に先立ち設計試驗を行ふ筈である

明年度分の割當
―九百五十四萬圓の內容

【東京電報】海軍第一次補充計畫中昭和六年度分割當額九百五十四萬圓の事業內譯は左の如し

一、艦艇建造費　六百五十萬圓（材料購入、艤裝搭載品費）
二、空軍擴張　二百萬圓（內航空隊百萬圓、艦載機八機百萬圓）
三、横須賀に航空機製作設置費　二十萬圓（地均し程度）
四、內容充實費　八十四萬圓

御恩召を拜す◦◦

皇太后陛下の御思召により御下賜金に篤志功勞者御表彰の外地分に對する傳達式は十一日午前拓務省大臣室に於て擧行された（寫眞は御下賜金に表彰狀拜受の外地關係者。中央は松田拓相）

特別大演習 戰場審判官 鐵道管理部長

【岡山電報】陸軍特別大演習戰場審判官に鐵道管理部長は十三日左の通り發表された

戰場審判官　陸軍中將　多門二郎
陸軍少將　柳川平助
鐵道管理部職員　部長鐵道技師　石井格一　外部員七名

辭令（東京電報）

任鐵道局鐵道部　鐵道局鐵道部　金榮燾

陸軍大演習
けふから戰鬪開始
福山市を挾んで 演習氣分充ち滿つ

【岡山電報】十二日午後六時統監部より手交された方略に基づき東西兩軍司令部は統帥作戰を練り、十三日正午その作戰計畫を大本營參謀長たる金谷參謀總長に報告し統監部は午後一時兩軍に對し『十四日午前七時前進を開始すべし』との訓令を發した。兩軍第一の作戰は何れも敵に先立つて神邊（福山附近）平地を占領し、爾後の作戰を有利に展開せしめんとするにある。演習の仕組は侵入軍たる西軍の三ケ師團より成る主力（假想）は山陰よ子附近に上陸、逐次岡山以東に進出、その一部（實設第五師團および混成旅團）は廣島方面より岡山に向ひ、主力と呼應して一擧に近畿を占領せんとし、これに對する防禦軍たる東軍はその主力二ケ師團（假想）をもつて西軍主力を阻止し、その一部（實設第十師團）をもつて敵の一部を擊破せんとするもので十三日東軍第十師團の主力は矢掛町附近に、西軍第五師團の主力は廣島縣三原町附近にあり、福山市を中に挾んで兩軍とも十四日の演習開始を待ち滿を持し演習氣分滿ち野に充ちてゐる

ローマの遺跡御見學
セヴイラにお成りの高松宮兩殿下

【セヴイラ十二日發電】十二日ポルトガル御訪問中の高松宮同妃兩殿下は本日スペインの古都セヴイラに成らせられ、ローマ帝國時代の遺跡を御興深く御見學遊ばされた後、官立博物館を御訪問遊ばされた

廣汎な調査を 抱へる大調査會
省又は局課の廢合から根本的三制度

【東京電報】既報の行政、財政、稅制大調査會の調査事項は頗る多岐廣汎に亙るが、その主なるものは左の如し

行政
一、省または局課の併合廢止
二、各省官制及び分課規程の根本的改正
三、府、縣、郡、市、町、村の地域的整改
四、府縣知事又は道府長官の公選
五、兵制の改革、陸軍々備縮小

財政
一、會計法の改正
二、豫算制度の改正
三、前年度剩餘金制度の確立
四、國債、地方債の整理
五、豫算の單純化
六、地方財政の整理
七、特別會計の整理
八、事業官廳の獨立會計

稅制
一、所得稅の累進率調査
二、社會政策的稅制の確立
三、間接稅の消費
四、國稅地方稅の整備並に負擔の均衡と公正
六、雜種稅の消費
七、家屋稅戶數割の廢減

與へると思ふと說明、最後に中川文部次官より選擧革正審議會の政治教育に關する答申實行につき報告あり零時散會

大臣の二人位は 減ずる丈の整理
大いに根本的にやれと 樞府側の意向

【東京電報】政府今回の聲明中の行政整理の根本的斷行につき樞府ではその結果を注視してゐるが、その意向を綜合すると左の如くである

行政整理は歷代內閣が更迭する度每に必ず主張するところであるが、何時も局課の廢合か、定員の減少位が關の山である、しかし一方に整理を行ひながら他方に擴張するやうな矛盾が屢々あるのみならず、內閣更迭に伴ひ又も元々通りに復歸し、更に擴張されるといふ結果に陷つた。政府が今回行はんとする行政整理は如何なる程度のものか將來のことで不明であるが、やるならば農林、商工兩省を併合し、又拓務省を廢し、國務大臣を二名位減ずるだけの徹底した改革をやつて貰ひたい

法律案の 起草に着手
製鐵合同問題に對し 田島商工次官報告

【東京電報】定例事務次官會議は十三日午前十一時首相官邸に開會田島商工次官より『十二日の產業審議會にて製鐵所合同に關する答申可決されたにつき實行のため關係法律案の起草に着手した。合同會社設立については大藏、商工、陸、海、鐵道五省から準備委員を選び準備に着手することにならう』と報告しなほ最近株式狀況につき最近株式は漸次好況を呈し東株新を初め諸株騰貴し、株式値上り總額は六億圓に達した。これは豫算案成立し人心安定せると生命保險會社が僅かながら株式を買ひ進んだことが原因と認められる。何れにしても株式の上騰が年末金融に著しく好影響を

五國提議の 軍縮制限を
小海軍國何れも 條件附で受諾決定

【ゼネヴァ十二日發電】國際聯盟軍縮準備委員會に出席の各海軍國代表は海軍々備制限に關し日、英、米、佛、伊五國の共同提案として提議されたロンドン條約の原則を一般的國際軍縮條約中に挿入する案を承認したが、小海軍國の立場として條件附でその制限方法を受諾する事に意見一致した

朝鮮調節會社 望み薄か？
補助金も―融資も

【東京電報】多田、藤井氏等朝鮮地主代表は鮮米調節會社設立に關しこれが補助金に融資の斡旋につき拓務省その他に奔走中であるが十三日午前十時半より拓務省では生田次官室に小坂次官、殖田殖產局長、松田朝鮮總督府財務局長、有賀殖銀頭取、松田鮮銀理事等參集右につき種々協議をなし、終つて小坂次官、有賀頭取は午後三時半より官邸に井上藏相を訪問し協議の結果を報告して意見を求むるところあつたが、結局補助金、融資とも現在の狀態では望み薄の模樣である

農會長會議 代表奔走
矢作帝農會長を訪ひ 農相と懇談す

【東京電報】米穀對策實現を期するため全國農會長會議の在京實行委員十名は矢作帝農會長と共に十三日午後二時町田農相を官邸に訪ひさきの大會にて決議した（一）新米三百萬石即時買上げ（二）籾玄米貯藏に低利資金一億圓を融通（三）貯藏の籾、玄米一石當り三圓の獎勵金交附の三項の實現を要望し町田農相と種々意見を交換し午後四時過ぎ辭去した

東邦電力八步

【東京電報】東邦電力會社は十三日午後重役會の結果配當年八步へ二步減）案を決定、二十八日の總會に附議する筈

國家補償法は 是非解決したい
司法省飽まで努力

【東京電報】削除の運命にあつた國家補償法案につき渡邊法相は十三日午前法相官邸に次官、各局課長を招致し該法案の善後策を協議したが、大藏省では司法省經常部豫算からやりくりして實現されたいとのことであるが、司法省では右約十萬圓の豫算を出すこと不可能なため川崎次官をして大藏省に折衝せしめ、來年度は二萬三千圓見當、昭和七年度より約九萬圓の豫算で濟むので極力何等かの解決策を見出すに努むることになつた

アジア大陸 共通の脅威
日支共存共榮を說く 永井次官の歡迎會

早大校友會および鮮滿聯絡會共同主催の永井外務政務次官歡迎懇談會は、十三日午後四時から朝鮮ホテルで開かれた。開會劈頭校友會の記念撮影あつて開宴したが、列席者二百餘名、在城各階級を網羅する盛況を呈した。まづ加藤鮮銀總裁一同を代表して歡迎の辭を述べ續いて早大校友會を代表して稻葉朝鮮新聞副社長歡迎の辭を述べる終つて渡邊商議會頭は間島問題について最近間島を視察して來た同民會幹事曹秉相氏を永井氏に紹介し、曹氏は間島における朝鮮人の實情を述べ、生々しき實見談を試みて支那側の壓迫の事實を語つて永井氏を傾聽させた。やがて

永井次官 は謝辭に代ふるに支那視察の感想談を以てし堂々四十分に亙つて得意の雄辯を揮ひ

今日の支那は日本が過去において步んで來た通りの途を步まんとして悶えつゝある。從つて日本は支那の正當なる要求に對しては同情しなければならぬ。今日支那といはずアジア大陸諸國は平等に東西より二つの脅威を蒙りつゝある、一つは西方ロシアの共產主義の脅迫である、一つは東方アメリカより襲ひ來る世界主義の壓力の脅迫である。それに對してはアジア大陸諸國は共同の戰線を張つて防衛しなければならぬ。況んや日支兩國はその相互的關係よりするも提携してこれに當らねばならぬ。而して、兩國の提携親善の根本的要素は、兩國が相互に正しき理解の上に立つこと以外に途はない

間島の問題 蓋しこれ以上に出づるものではない。日支兩國の經濟的には一つの單位である、利益の一致せざるはずはない、むしろ有無相通じて共存共榮の實が擧らなければならぬ。この意味よりするも百年の親善を結んで、世界の經濟界に調步するといふほどの熱と誠意が必要である

と新支那の動向を說き、日支親善の根本義におよんで、蘭學を結了して五時半散會した。なほ同次官は午後七時より後城總督の官邸における齋藤總督の招宴に臨んで、十四日朝十時京城驛發歸京のはずである（寫眞は永井氏）

電話民營案 基礎案立直
豫算の大削減から

【東京電報】遞信省の一大政策である電話半官半民會社案はすでに成案を、法制局に回付の準備が出來、會社案の計數を考慮されてゐたが、今回の明年度豫算の大節約により基礎數字を改訂することゝなつた。即ち原案の計數は昨年不成立の豫算で電話擴張五ケ年繼續年分總額は二千九百九十六萬圓、架設戶數三萬四千となつてゐたが大節減で總額において三割削減、架設戶數も二萬八千八百戶に減ぜられたので、當然計畫中の會社將來の擴張計畫數字を編成替へする事となつたものである

內亂鎭定後 最初の會議
全體會議第二日 愈よ本舞臺に入る

【南京十三日發電】第四次全體會議第二日は十三日午前八時中央黨部にて豫備會議を開き、九時より第一次の本會議に入つた。內亂鎭定後の會議で、國民政府の執政方針に關する重要案件が多いため緊張を呈した。この日張學良氏は蔣介石氏の案內にて、初めて會議に出席し、設けられた席につき議案の配布を受け熱心に各委員の議事振りを見學した、會議は正午散會した。

東京府對手に 三百萬圓訴訟
流石三井の行政訴訟 昨日第一回開廷

【東京電報】かねて三井合名會社が東京府參事會を被告として提起した『三百萬圓の收益稅、附加稅に關する訴訟』事件は十三日午前十一時半から行政裁判所久保田裁判長係で開廷された。同件は三井合名に對し大正十五年八月から昭和四年七月に至る營業收益稅百三十萬圓を東京府が課稅し、附加稅として東京市が百六十八萬五千圓を課するに決したが、三井はこれより先き神戶市から同市所在の土地に對する營業收益稅として五萬圓課稅されてゐるので、東京府市の課稅は二重課稅だと東京府參事會に異議の申立てをなしたが、却けられたので本訴におよんだものである。神戶市長は原告が敗訴した場合は先きに三井に課稅した五萬圓がふいになるため、原告の主張を支持して本訴に參加しけふは市長代理として渡邊神戶助役も出廷、それ〴〵證據の提出を行ひ午後二時閉廷した

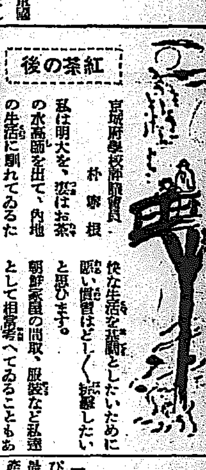

紅茶の後

京城府學校評議會員　朴容根

私は明大を、妻はお茶の水高師を出て、內地の生活に馴れてゐるためか、私達の家庭生活は一般朝鮮の方々のそれとは變つてゐます。

お客さんが來ても妻や子供は內房に逃げかくれもせず、すゝんでお客さんの接待をするので來客の中には驚いてゐる人もありますが、內地での生活がしみこんでゐる私達には、なるべく明快な生活を基礎としたいために賢い習慣はどし〳〵改善したいと思ひます。

朝鮮家屋の間取、服裝など私達として相當考へてゐることもありますけれど家庭として最も困るのは子供の敎育で、今日のやうに普通學校の收容數が少く、可憐な子供に考査をするなど親の身になれば入學させるときから身の細る苦勞です。入學してからも學校に金がないために後援會の仕事に親として一肌脫がねばならず、財源のない普通學校を背負つてゐる親こそ愛兒以上の心配がありませう。

會

Y・M・C・A・晚餐會並協議會　京城基督教青年會ではY・M・C・A創設二十周年を迎へた記念として十四日午後一時半から同會館內で晚餐並に協議會を開き、大村理事長の挨拶後『京城Y・M・C・Aの進むべき路』を協議することになつた。なほ同會では十五日正午より翌十六日午後三時まで同所で『各國Y・M・C・A事業資料展覽會』を開くと

神奈川縣人會送別宴　十七日午後六時南山町玉窓において神奈川縣人會主催で關水武氏知事送別會を開く、會費三圓五十錢、申込は府內苑南洞同縣人會事務所、電話光化門八八八番

人

◇駐日佛大使エー・マルテル伯は支那視察の歸途十四日午後八時五十分着列車で京城通過歸東する

航空往來（十三日夕）

▲京城着　中島籍作氏（平壤より）、竹前邑治氏、辻五郎氏（同上）

太平漫語

永井外務政務次官が支那の歸りに京城に立寄つた、外務政務次官といふよりも、民政黨の利け者といふよりも、一永井柳太郎として人氣を背負つてゐるところに、永井氏は誰かれからも親まれてゐる▲京城での歡迎懇談會にも、永井氏に對する人氣が映つてゐた。本府のある高官は『久しぶりで美しい聲と雄辯が聞きたくて出かけて來た』ともいつてゐた▲早大校友會の幹事の話によると、朝鮮人の校友會でも單獨で歡迎會を開きたいと熱心に希望してゐたが、こんなことは今までになかつたさうだ▲歡迎會の席上で得意の雄辯一席におよんだが、『日支兩國は東西より二つの脅威をうけてゐる、一つは東方より來る資本主義の脅威、一つは西方より來る共產主義の脅威』と『西にレーニンあり、東に原敬ある』を想出させるやうな對句をものして列席者を喜ばした▲同民會の曹秉相氏の間島視察談もなか〳〵の雄辯であつた。時間さへ許せばもつとくわしく實情を述べさせて、永井氏に聞かしたかつた▲永井氏が速記者を伴つて到るところで聞かされた話を全部殘らず記錄にして持ち歸るといふのは、出鱈目な旅人には一寸出來ないことで▲その眞面目を買ひたい▲授業中の小學校舍から火を出した。幸に敎室でなく物置で大事がなくてよかつた▲出火原因が怪しいといつてゐる、わからないといふのではないだけにどう怪しいかが問題である

◇經濟◇

產銅減產決定
米國の產銅會議

【紐育電報】アフリカ、加奈陀及び南北アメリカの主要產銅業者が最近ニユーヨークに會議を開き、產銅問題につき協議の結果月額二萬噸を減產するに決した旨十二日內地銅會社に入電あつた

米粟輸移出入

【總督府發表】十一月上旬に於ける米及粟の輸移出入狀況左の如し
米　輸移出一二九、四四九石▲輸移入六九〇石
粟　輸移入五、二四四石

上旬荷動減少

十一月上旬中における道局線內貨物發送總噸數は十三萬三百三十一噸で、前年同期に比し二萬四千噸の減少である、減少の主なるものは米の一萬五千噸を初めセメントの六千噸、大豆の二千噸、肥料の三千噸、雜穀の二千噸、千魚の二千噸その他雜品の千噸の減少である、局用品だけは約七千噸の增加を見た

◇株式◇

大株短期引跡

大新　四十五圓九（廿錢安）
鐘新　六十四圓丁（一圓十錢高）
日產　十九圓四（七十錢高）
日新　百一丁（一圓十錢高）

東株短期後場引

	引	高値	安値
東新	九六	一〇一五	九六

◇期米◇

各地期米後場止

下關一六三三▲桑名十一番一六六九十二番一六六九▲名古屋一六二〇▲金澤一五四五▲熊本一五六九▲大阪最終氣配卅九錢（一錢高）

仁川期米本玉表

當限賣方　九ウ三、〇〇丸又二〇〇金メ一、二〇〇
中限賣方　九ウ四、一〇〇圓三、二〇〇丸大七〇〇
同買方　丸イ一、〇〇丸福八〇〇、丸又二、五〇〇丸マ三、六〇〇金メ一〇〇
先限賣方　丸イ四〇〇圓三、二〇〇金メ三、九〇〇
同買方　丸福四、四〇〇丸ウ九、八〇〇丸又四、六〇〇丸大七、三〇〇丸マ四〇〇

群山廻米報（十三日）

鐵道便	玄米	初	二七七叺　ナシ
汽車便	玄米	初	四九九四叺　四二三俵
牛車便	玄米	初	三八六叺　ナシ
合計	玄米	初	五六〇七叺　四二三俵

仁川穀物出入（十三日）

	着	出
白米（叺）	一七五八	三一四五
玄米（叺）	ナシ	三一一〇
白米（俵）	ナシ	二四一二
玄米（俵）	ナシ	一七一四
同斗入（叺）	五五〇〇	
大豆（叺）	六八九八	二一〇〇

滿洲經濟電報

		前引
安東株	當限	八九〇
	先限	八四〇
滿洲株	當限	不申
鈔平銀	先限	七六六
奉天票	現物	一〇六〇〇
出來高		
安東大豆現物		一五七一
安東豆粕		一二五〇
安東出來高		

航空時代來る！

推薦　陸軍中將 長岡外史閣下　遞信次官 中野正剛閣下

我全飛行界後援の元に、二ケ年間研究の結果漸く完成せる飛行家養成講義錄は正に青少年活躍の新舞臺、今や國家は一人でも多くの飛行家の出でんことを願つて止まない。（長岡閣下ノ卷頭言ニ示サレタ數節ヲ見ラレヨ）

講師は有名なる一等飛行士や航空學者が親切に筆を取り、六ケ月の短期日に二等飛行士の實力を養成する我國唯一のもの。會員には飛行機に搭乘せしむる設備あり。

飛行家養成講義錄

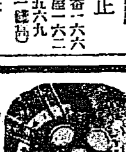

ハガキで申込次第　內容見本無代進呈

飛行家を熱望する青少年の門戶は遂に開けたり!!

●飛行界へ雄飛せんとする青少年は速に我全國飛行界後援の元に完成せる本講義錄により準備せられよ

飛行界のみは斷じて不況なし 見よ！陸海軍航空隊の大擴張少年航空兵の大募集民間飛行家への獎勵金

十六才で鮮かに單獨飛行に成功して教官を驚ろかした佐藤少年の新記錄

●飛行界へ志望の青少年は名實共に信頼の出來る本講義錄に依るのが最も近道である

目下大特典あり　此機を逃さず

飛行場　千葉縣津田沼、東京立川
會員　東京市四谷區大番町十番地
申込所　帝國航空教育會（電話四谷三六八七・振替東京七九六三三）（飛行場埼玉縣所澤、石川飛行士事務所）

株式會社 山口銀行京城支店（資本金一五千萬圓）（本店 大阪市）

社説　電氣事業統制　産業發達の基礎

兒玉政務總監を會長に、總督府各局部長、遞信、拓務兩省關係者、學者及民間有力者十數名を委員とする朝鮮電氣事業調査會は、先般總督府にその第一回會議を開いて五日間に亘つて朝鮮電氣事業の全般的統制に關する總督府の諮問案を逐條檢討して、具體的審議はこれを悉く特別委員會の手にかけ研究の結果、諮問第一號の將來電氣事業の統制方法の件及發電計畫送電計畫樹立方針に關する件は、詳細に亘つて具體案を作成答申し、諮問第二の電氣事業の企業形態に關する件は、審議の暇なくして次回に讓ることゝなり、諮問第三の主要發電計畫及主要送電網計畫の諮問的決定に關する件は、將來相當の時日に亘つて愼重考究の要ありとして、この旨を答申して第一回會議を閉ぢた。今回の會議は以上の如く、諮問第一に具體的答申をなしたるのみで、諮問第二第三は審議未了または將來の研究に殘すことゝなつたゝめ、一見或は成果の見るべきものなくして終つたかのごときも、事實は然らず、我等はむしろ、第一回の會議にしては、豫期以上の成果を收めたるものとしてこの結果を認めんとする。何となれば、朝鮮電氣調査會設置の目的たる朝鮮の電氣事業の統制に關しては、今回の『諮問第一』の答申によつて、ほゞそのアウトラインが決定され若くはその將來に對する根本方針ともなるべきものが確立され、しかも統制の事業遂行に當つて、まづ必要にして缺ぐべからざる事項は、大體において盡されたからである。

◇

今回の調査會が朝鮮電氣事業統制に對する根本方針、即ち電氣事業統制上に必須なる要件として決定したる事項は（一）發電計畫及送電網計畫樹立の基礎的方針としては、およそ十年後までの電力需要を推定して、これが計畫を樹てること（二）電力の需要推定に關しては、今後の自然增加、將來の電化見込み、將來發生し得べき大口の需要を考慮して決定すること（三）發電原動力に關しては、原則として水力によるとなし、火力による場合の範圍を限定したること（四）各水力地帶の分布に關しては、全鮮的に送電方面を考慮して電力需給の均衡を定めたること（五）各水力地帶の開發に關しては、まづ經濟價値高きところよりはじめて規模水利其他の經濟關係を考慮して定むること（六）送電網計畫に關する送電線路の經濟を決定したること等である。これによつて見るも、電氣統制の大事業に乘り出すに當つて、まづその根本指針として決定せざるべからざることは、大體において決定し盡されたるものといはざるを得ない。從つて、斯くのごとき一般方略の決定されたる上は、向後の朝鮮の電氣事業が、この大方針を踏襲として、將來へ邁進せざるべからざることは、勿論すべて朝鮮の電氣事業は、事實上、自今この方針に指揮せられ、統制あり系統ある進歩發達の途を辿らざるべからざる地位に置かれたものと見るべきである。今回の會議が、朝鮮の電氣統制の大業への第一步を踏み出したるものとして重要性を認めらるゝ所以もまたこゝにある。而して朝鮮の電氣事業が、かくして確立せられたる指導方針によつて統制せらるゝことが、如何に必要であるかは贅言を要せざる處である。

◇

電氣、電力の利用範圍の廣狹は直にその國民の文化程度の高低を反映するものだと言はれるほど電氣事業と文化生活とは離るべからざるものである。この點において電力の自然的資源を比較的多量に有する朝鮮は眞に幸福なりと言はねばならぬ。電氣事業は文化生活の必須機關であると共に、各種産業の發展を促すべき推進機だ『明日の朝鮮』を幸福ならしめ得るや否やは一に電氣事業の發展如何にありと言ふも過言ではない。電氣事業が文化生活、産業の發展に必要であるだけそれだけ電氣事業の整理統制が必要になつて來る。內地における如き電氣事業の統制難を朝鮮において發生するは甚だ望ましからざることである。われ等は朝鮮の電氣事業の統制に着手するは、今が最も適當の時機だと思ふ。同時に電燈、電力を今少しく安價に提供してこれが利用の普及を圖ることが當面の急務なると痛感せざるを得ぬ。電氣ガスの如き生活必需機關を營利會社の手に委ぬるの可否もまた大に考へものである。何れにせよ、電氣事業を合理的に統制せんとするは正に時勢の要求に順應するもので、われ等は一定の指導方針により朝鮮の電氣事業が今後益々順調に發達しこれと相俟して各種産業が健實なる進歩を遂げんことを祈念して止まぬ。

滿蒙政策は政黨政派を超越せよ　滿洲商工會議所の要囑で　東京商議も動く

【東京電話】歷代政府の滿蒙政策が一貫せる方針を缺き、ために滿蒙問題を阻害せる責任は政府にあり、その理由の大半は滿蒙における主たる事業が概ね政黨政派に利用され中樞機關たる滿鐵の如きも總裁、理事等の首腦部が內閣更迭毎にその進退を共にし、印度が二百五十年間に三十名の總督を代へたるに對し、我が滿鐵總裁は今日迄十一名の多數を數へてゐるといふ有樣で、斯くては何人も一貫せる政策を行ひ得ない憾みがある、依つて滿洲商工會議所聯合會では過般協議の結果滿蒙開發事業を政黨政派より超越せしむべきことを決議し、日本商工會議所に對し努力方を依賴し來つたので、同會議所はこれに同意し今回右に關する委員會を設置して滿鐵正副總裁及理事等首腦部の任命方法の具體案に關し考究を開始するに決した

◇…暹羅皇族殿下御參內　豐明殿に於て御歡迎午餐會

天皇陛下には目下我國の產業交通狀態御視察のため御來京中のシヤム皇族プラチヤトラ・カンペンペツト殿下を十日午前十一時二十分宮中豐明殿に殿下を御招待御歡迎の午餐會を御催し遊ばされ、當日は秩父宮殿下も御臨席、シャム國駐日公使ソムパテイ氏並一木宮相、鈴木侍從長等も御陪食を仰つたが殿下には御食後千種間において陛下と御歡談あらせられたとも承る（寫眞は御參內遊ばされるプ殿下、右は加藤式部官、後左はソムパテイシャム公使）

祖國の將來と青年【六】

同志社大學總長　海老名彈正

滿洲にゆきますとそれがやゝ出來つゝあります。こゝに日本の祖國の將來はある。祖國を創り出してさうして世界にもつて行つてそれを實施されてしかして世界の文化を增し、世界の幸福をふやすといふにあらねばならないのであります。これが祖國の將來でありますが種々澤山ありますが時間があまりありませんのでこの位にしてまりましたでせう。即ち約三千年の間祖國において創りあげたところの思想文化に現はれたものをこの世界に擴める世界のものにするといふこの態度を有することであります。この態度を有することにおいて私は青年もまた老人にも同じやうに望むことであります。老人またやり得るところをそこを青年に望まなければならないのであります。日本の青年はそこに目覺めつゝあるのであります。

◇

次ぎに一面からいふ時に今日危險思想としてしりぞけられてつゝある彼の一種の思想が創られつゝあります。丁度維新の勤王…あの時の自由民權、國會開設代議士制といふやうなものはその當時においてはこれらの思想といふものは危險であつたのであります。が今日になつて見るとそれは當然であるのであります。でかうした思想を今日の如き社會に望むことは全く危險でありますから、さういふ氣持のありまする方々は宜しく外に出て行つてその理想を實現したならばどうか、例へば滿洲あたりに行つてその理想的な社會を創り即ち祖國を創り出して、しかしそれがよろしかつたならばそれを祖國に持つて歸つたならばよろしいではないかと思ふのであります。

◇

それでかの英國人のやり方がさうであります。英國人の內でかうした理想を有つてゐました人々がオーストリヤに行つて一種の理想的社會を實現しつゝあるのであります。かういふやうに日本の青年もその理想が出來たならばその理想を齎へて、踏ふて外に行つて世界に有つて行つて發展するやうにしたならばどうかといふとを私は常に勸めつゝあるのであります。

◇

ことに日本のキリスト敎の人々の腹の中にかうしたことを置いてキリスト敎にかうしたものがあるといふことを米、英のキリスト敎の人々に日本人のつくりあげたものにかういふものがあるといふことを日本の青年が是非出して見せなければならないのであります。たゞ向ふの人々の受け賣りすることだけでは駄目であります。それを一つ大いにつくり出してゆかなければならないのであります。

◇

世界に對して吾々日本人として誇りうるものは何んであるかといふとこの日本人が昔から齎つて來たところの儒敎の現はれであります、神道に武士道その他にも澤山ありますがあの精神に生れたところのこの敬神、本當の神に對する精神はどういふものであるかといふことをつくり出すといふことが大なる使命であります。即ち祖國の將來を創るところの大事なものであります。ことにこのキリスト敎の使命のあることを思ふ時長い間日本は矢張りこの受ける方ばかりでありました。取り入れる方りやつてをります。それを以つて愛國心と考へてをります。何んでも取り入れるこちらから示めす世界の公益の爲めに示めすことは愛國心と思つてゐない。この世界的の大精神をつくりあげて外の國の青年に向つて示めす使命があります。これが日本人の手によつて祖つて世界に貢献するといふとになつて來たならばどうであらうか。

◇

ごく手近いお話をすると朝鮮の民族は…この民族は幾分かは吾人の祖國の方に行つて、日本內地の方に行つて、そして日本內地の文化を創りあげた方々の殘つた人々であります、向ふに行つて、向ふの即ち日本の文化をつくつた人々であります。英國において一つ面白いお話があります。それは英國でつくりあげた思想を米國に持つて行つて今日の米國をつくつたのでありますが今日では米國と相共存共榮してゆきつゝあるのであります。英國の宗敎界も米國の宗敎界も相提携しつゝあるのであります。第一世大統領であつたワシントンの如きは英國から見る時は排せられた謀叛人であつたが現時においてはワシントンの銅像を英國に建てゝワシントンは英國人であるといつてゐるのであります

滿洲も素晴しい豐作　農村困窮は日本と同樣　宮尾東拓總裁入城して語る

滿洲方面の視察を終へ十二日夜入城した東拓總裁宮尾舜治氏は語る

『哈爾賓、奉天、大連方面の約二週間に亘る視察をとげたが、京城には約一週間滯在する豫定である。滿洲は素晴らしい豐作だ大豆、粟、高粱等のいはゆる滿洲特產物といふものは到る所稔りに稔つてゐる。その代り豐作には御多聞に洩れず農產物は安い。豐作で農村が困ることは內地と御同樣である。大豆の如きは昨年に比較して何パーセントと暴落してゐるなど計數的なことは知らないが、哈爾賓等ではべラ棒の安値で取引されてゐる

內地の米價安の聲も旅行中のことなので實情にうといが、大分緩憊したらしい。もう騷ぎ立てる材料も出盡したといふ譯かも知れない。元來餘り『米價暴落々々』と世間が騷ぎ過ぎるよ、これがため汗の結晶たるお米も難味噌の樣に見縊られるといふ譯だ。これでは農村が氣の毒だ。最近米價も正米高が相場に反映したものか大分跳ね返した模樣だが、それでもまだく安い、折角年中骨折つて作つた米だものまだく價値が唱へられねば嘘だ

と米價の話はなかく〻つきない。次に問題の昭和水利に話頭が轉ずると、何分朝鮮未曾有の大工事でもあり、更に水利問題の喧しい昨今だけに

堰堤場所についてはボーリングの結果當初の計畫を變更しければならぬとか傳へられてゐるがそんな問題は技術官でないので一向知らない、全部技術官まかせだ

と口を緘して語らない。最後に

昭和製鋼所 問題に就て新義州は視察しなかつたのでそんな問題は一寸とも分らないよ第一昭和製鋼所なんぞがあるのかね

と問題の核心に觸れることを避けてゐる模樣であつた

郷土片々

◇隱くせぬ鳥　東京芝區榮井町井上喜作君が行方不明になつた飼育の九官鳥を搜してゐると、同區芝愛宕町の支那料理店で飼養してゐた件の九官鳥が『キサク』と自分の名を呼びかけたので忽ち發見、自由の飼ひ主にかへつた

◇岩手の珍木　岩手縣上閉伊郡上郷村の經緯網點にある樹齡百年の木で根は栗、幹は櫻、枝、ツタ白樺の四種類の木が繁茂する珍木を今度地元から天然物指定に申請することになつた

◇金さめぐみ　京城新町高野川出張所の川村好一（二）君父母を尋ねて托鉢四年、內地を行脚中、十日東京市外王子署に出頭、托鉢中同市外岩淵町の貧困者の窮狀を目撃れ、木綿の袷と米三升の給與を申出でた

◇結婚許可廿圓　不況の折柄といふので、福岡縣伊都郡五十澤村では、結婚費節約から花嫁、花婿は木綿紋付、ガスの袴、ガスの帶、費用廿圓、結納は農具、祝宴二時間以內といふ規約を設けた

軍需品としての朝鮮燕麥の特徴と購買上の注意　根岸朝鮮軍倉庫長談

一、鮮產燕麥購買の趣旨

朝鮮燕麥の生產高は一ヶ年大約千六百萬貫であつて、この內陸軍の利用してゐる數量は最近に於て約百八十萬貫に達しその利用率は一二%に相當する元來燕麥は馬糧として最も適當な飼料であるが吾領土內では北海道と朝鮮とに於てのみ生產せらるるのである、而して北海道燕麥は拓殖事業の進捗に連れて逐次減少の傾向にあるのみならず天候の關係上充分なる需用量を得難い場合があるのみならず然るに朝鮮燕麥において農民が之を常食としてゐる爲其產額は逐次增加してゐるのみならず價格の如きも比較的低廉である、然し其品質においては若干劣るのを遺憾とするが今や道當局の努力により逐次品質向上し現に雄基の陸軍々馬補充部支部で產出するもの〻如きは北海道でも見得ざる如き良質である

陸軍における朝鮮燕麥の購入は最初に鮮內自給自足の意味で全鮮所要の分のみを購入してゐたのであるが近年は內地へ輸送（一ヶ年約百萬貫）する爲その購買量は左表の如く逐年增加の傾向にある

年度	生產量（千貫）	購買量（千貫）	利用率
大正六年	一〇、一三五	六〇四	六%
（中略）			
昭和元年	一五、六四一	一、三六一	九%
同　二年	一五、三〇九	七三三	五%
同　三年	一四、八〇〇	四四四	三%
同　四年	一六、九五一	一、九一〇	一二%

備考一、昭和五年度は購買數量は目下の處約一八〇萬貫の見込にしてその金額は約五十萬圓に達す

二、昭和二、三年度に於て購買量比較的少なきは不作なりし爲とす

次に陸軍に於ける燕麥の購買值段は最近に於ける大麥、大豆、粟、馬鈴薯等の救濟價額を基準として高低並に一般物價の狀況を參酌して定めるのであるが、朝鮮燕麥を內地へ轉送するに當つては以上の外特に北海道燕麥の相場並に品質値段と朝鮮燕麥の內地着值段とを比較し、その廉なる場合においてのみ購入する事とになつて居る、要するに朝鮮における燕麥の購買は鮮內軍馬飼料の自給自足を圖るのみならず、內地用燕麥の不足補塡をも行ふを以て趣旨とするのであつてこの事柄は一面において朝鮮產業の開發に對しても相當の効果を獲すものと考へるのである

二、品種の改良

朝鮮燕麥は所謂在來種が主であつて改良種は極く一部栽培せられてゐるに過ぎない而して馬糧としては改良種が好適であるこれがため改良種の普及獎勵に就ては道廳と協定しその實施を企圖してゐるのであるが既に某道の如きは最近五ヶ年計畫にて二百萬貫の改良種增產を圖り着々その實績を收めてゐる將來においても益々官民一致提携して良種の普及增殖に努め朝鮮產業の開發と國防上自給自足の目的を達成したいと思ふ

三、購買法

鮮內燕麥の購買は陸軍倉庫において之を擔任し各生產地道廳當局の盡力に依り共出數量及價格を定め檢査員を派遣して現品の受授をしてゐるこの方法は何分でもないので將來は產業組合等の組織に依り逐次その集結と簡便とを圖り度いものと考へる之を要するに燕麥購買に關する要旨、品種の改良、組合組織の結成等に關しては一層一般生產者にその理解を求め充分その目的を達成したいものである

鑛業稅移讓と救護法實施費　を保留財源より支出せよと與黨議員いふ

【東京電話】民政黨は十二日午後二時本部において負擔輕減委員會を開き武內委員長以下各委員出席し武內委員長より黨原則議では海軍保留財源中一億三千四百萬圓を負擔輕減に充當すると決定した旨を報告し、協議の結果委員會はこれを承認することゝし、次いで負擔輕減の地方移讓と救護法實施費とをこの中より支出せよとの意見が相當強く主張されたが、何等の決定をせず午後四時散會した

各道農會事務主任會議　廿四、五兩日

來る廿四、五の二日間朝鮮農會主催で各道農會事務主任會議が開かれることゝなつたが同會議に對し左の如く朝鮮農會から打合せ事項三項、總督府から諮問事項が提出されるとになつてゐる

▲朝鮮農會提出打合事項

一、朝鮮農會經營分賦收入方法に關する件

二、各道農會聯絡方法に關する件

三、田作多收穫競作に關する件

▲總督府提出諮問事項

一、朝鮮農會令並に施行規則中改正に關する件

二、各農會經費分賦及收入方法に關する件

三、農會獎勵監督規程に關する件

四、各級農會の職員經由に關する件

五、米價對策事務執行に關する件

六、各級農會事業の成績擧揚に關する件

府簡易授產業　十五日から事務開始

京城府簡易授產場では來る十五日より事務開始の豫定であるが第一回收容者の詮衡に關し十三日を以て府內五ヶ所の方面委員に依賴する所があつた因みに初回收容者豫定數は成年以上の健康者約二十名位の由

安藤新府尹から

全北內務部長より今回京城府尹に任命された安藤袈裟一氏は十三日松岡本社長宛左の電報を寄せた

京城府尹拜命、將來宜しく御願ひ申す

倫敦で開かれた帝國會議の解說　何を議し何を纒めたか【上】

ロンドンで十月一日から帝國會議が開かれた、何を相談し、どういふ話が纒まつたのか、一度解說をして置かう。

出席者の顏ぶれ

先づ第一に役者の顏を並べて見る必要がある。場所は外務省のゴールド・ロカルノ・ルーム、十月一日、開會式當日の顏ぶれは次ぎの通りであつた。

▲イギリス　總理大臣マクドナルド氏、大藏大臣スノーデン氏、自治領大臣トーマス氏、外務大臣ヘンダーソン氏、植民大臣パスフイールド卿、大法官サンキー卿、商務大臣グラハム氏

▲カナダ　總理大臣ベネット氏、商務大臣スチヴンス氏、司法大臣ガスリー氏、檢事次長デユプレー氏

▲オーストラリア聯邦　總理大臣スカリン氏、司法大臣ブレナン氏、貿易運輸大臣フエントン氏

▲ニュージーランド　總理大臣フオーブス氏、司法大臣サイデイ氏

▲南阿聯邦　總理大臣ヘルツオーグ氏、大藏大臣ハヴエンガ氏、鑛務大臣フオーリー氏

▲アイルランド自由國　外務大臣マックギリガン氏、國務大臣フイッツヂエラルド氏、農務大臣ホーガン氏、司法大臣コステロ氏、ロンドン駐在代表スミデイ氏

▲ニューファウンドランド　總理大臣スクワイヤース氏

▲インド　インド大臣ベン氏、ビカナー國王マハラヂヤ殿下、サー・ムハマッド・シヤフイ氏

會議がはじまる前に、新聞記者が自治領大臣のトーマス氏を捉へて會議の目的を色々と尋ねた。その問答の面白いところを二つ三つ紹介しやう。

政治問題　先づトーマス氏が口を切る——自治領諸國はイギリス本國と全く對等の地位にあるもので、これは前回の帝國會議（一九二六年）においてすでに決定した通りである。然し自治諸國の議會の權限に若干の制限が加へられて居るから、これを取り除く話が出るであらう。それから外交政策や國防のことも協議されると思ふ——世界の平和を增進する目的をもつて。

經濟問題　イギリスの政府は一定の經濟政策をたてゝ會議に臨むつもりはない。萬事は腹藏なく相談の上できめる肚である。經濟問題は政府の力ばかりで解決の出來るものではない。產業に從事する者が自身で努力せねば駄目である。唯政府としてはそうした努力に便宜を與へるだけである。

金か？男か？
男の價値は裸にあり
專賣特許（理學力の巧みなる應用）
生殖器強健發育法

戰國時代には人質を交換したり、政略結婚がよく行はれたが、かゝる略た加味した所謂政略結婚に因つて夫婦仲が思ふ樣でなかつたのは寧ろ當然である、今でも金力結婚のよくある米國で、不測の富を擁する中老紳士が、若い妻を迎へ、女は美しい衣裝や裝身具を一番喜ぶからとて、金にあかせて其の妻を孔雀の樣に飾つたが、女はヨリ以上に性的の滿足を欲するから、何時しか情人をつくつて…

專賣特許登錄商標眞空水治療法器は、理學作用を巧妙に應用され、形は小さく輕便であるが効力は非常に大きく迅速である、…

醫學博士九名實驗證明推奬
各博覽會名譽大金牌受領
專賣特許 登錄商標
◇眞空水治療法器（一具）金四圓八十錢
◇包莖安全自療器（一具）金四圓
送料各內地植民地五十錢
◇代金引替希望は署名を明記し御注文次第送る（送料十五錢增）（說明書添付—匿名密送す）

無料送呈
（非賣品）圖入說明書（實驗例文集付）全部
內容—性問題の新知識滿載—本器の詳細說明
實驗例文集の中には、生殖器不能のため人生を悲觀し、この世の名殘りに名所を見物し自殺せんとせし程救はれし人の身の上話や、又妻を幾度迎へても居付かなかつたり、さびしき獨身生活をあきらめてゐた人などが、本器一帳如何に驚喜滿悅を得たか、多數實驗者の赤裸々に告白せる通信の內容が滿載してありますから是非一讀あれ、深刻なる共鳴もあり、又思ひ半ばに過ぐる感動もありませう。
◎直ぐハガキで御申込あれ—全部無料で匿名密送す—
東京市芝區神谷町十九　新療法研究所　電話芝三三一・振替東京七七三九
大阪堂島中二丁目三　新療法研究所大阪　電話北八二六八・振替大阪五七九十

朝のノーシン
一服は終日の心地を良くす

濕布に優る
消炎鎭痛劑
エキホス
エキシカ・ホスピン合併改良品

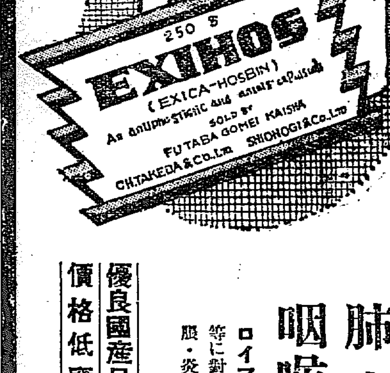

肺炎・肋膜炎
咽喉痛・神經痛
ロイマチス、月經痛、筋肉痛、肩凝、腰痛、打撲傷等に對し、エキホスは特有の消炎鎭痛作用によりて患部の腫脹・炎症を去り、疼痛を輕減せしむ。
優良國產品
價格低廉
發賣元　株式會社武田長兵衛商店　株式會社塩野義商店
製造元　二巴合名會社（大阪市東區道修町）

始政廿週年記念
朝鮮大博覽會
名譽金牌
高級銘酒

最も雄辯にその品質の優良を語る
朝鮮酒造株式會社
朝の花の名聲は斯界に共に高し

內科胃腸科 腦神經病
北島醫院
京城本町四丁目百五十五番地（電話本局三二七四番）

資本金參千萬圓
株式會社朝鮮殖產銀行
京城府南大門通二丁目
頭取　有賀光豐
支店及派出所

鎭南浦府
最上醬油
特約店
增田食糧品店　京城南大門通二丁目
中野昌七商店　京城黃金町四丁目
大脇三十郞本店　京城黃金町二丁目
銀治千助商店　京城林町一五五番地
柳原醸造所

水原女子蠶業講習所生の本社見學（十三日）

飲食代は四ヶ月内に回收
不能の場合は組合に申告　開城料理屋の決議

開城府の料理屋營業は料理代の回收が放漫であるため時節柄各自困難を感じるので去る八日午後一時料理屋に同業組合員が總會を開き善後策につき種々論議した結果左の諸項を決議した（開城）

一、料理飲食代金は四ヶ月内に回收すること若し回收不能の場合には其旨を組合に申出で、組合をして當事者に代りて處理せしむること

二、同業者が前記期間内に回收を怠り且つ申出をなさゞるときはその料理代の申分は組合の所得とすること

松都高普盟休問題

開城府松都高等普通學校同盟休校問題はその後學校當局はあくまで平和的解決を望み各父兄方を戸別に訪問して全部の諒解を得たため去る十二日には全部登校して授業を開始する手筈になつて居たがその日になつて三、四學年生は全部登校せずして副校長林斗華氏がある間は絶對に授業を受けずと放言するため當局は施す策に窮してゐる（開城）

開通祝賀記念賣出

水原實業協會では京東鐵道の開通を祝賀し併せて之を記念するため加茂、谷口洋品雜貨店を初め水原一流の三十九商店は聯合し十四日から廿四日まで一等二本旗行燈、二等五本白米（四斗入）一俵、三等十本メリヤス、四等二十本酒一本その他五等から七等までで空籤なしの大景品つき大賣出しをなす當日は恰も還上運動會及勝馬投票付大競馬會執行期間中なれば定めし盛況を呈するであらう（水原）

京畿道

仁取問題　府民大會
總會の報告と批判の爲め　振興、反對兩會主催

去月廿六日の仁取定時株主總會及本月六、七兩日の總會の報告並に批判のため仁川府、振興會仁取兩取合併移轉反對株主同盟會の兩會主催の下に十二日午後七時廿分から濱町歌舞伎座において府民大會を開催した、前日より俄に襲來した寒氣を物ともせず數錠の燈火を合圖に聽衆は續々と押し寄せ會場の階上階下を埋め盡した、定刻株主同盟會長河野竹之助氏登壇、開會の挨拶を述べたる後總會當日の去月廿六日數千の府民が心配の餘り取引所附近に集合したこと、前回に不正委任狀があり、裁判所において解決したことがあつたから合併側の役員派株主に委任された三萬二千株について委任狀の檢査を要求し四名の點查委員をあげたこと、總會第一日の六日、委任狀點查委員より七萬二千五十枚の無効委任狀の報告、役員株主への委任二萬二千株の委任無効、總會第二日の七日、荒井議長の陳謝並に荒井議長が仁川側の株主を無視して質問中に議案を進めようとしたこと等を詳細報告し、最後に何等重役のための野心なきことを明にして降壇、次に村田學氏は先づ仁取合併移轉が萬一にも實現の曉における公職者辭職の決議に賛成した府協議員全會村田氏が六萬府民を毆切つて重役側に委任狀を交附したことを報告した後七日の總會に荒井議長が三號案を讀み上げやうとしたので全部讀み終るも取返しがつかぬと思つて犧牲的精神を發揮し、壇上に上つて荒井氏の手をつかまへ、將に開會を宣さうとしたところ荒井議長は開會も宣せず退場したので仁川側は止むを得ず假議長を選任して附議の議案を終了せしめた、よつて前重役でやつた總會が無効なることは勿論であるのに京城の各新聞は荒井議長によつて議案が終了したことに記事が書かれてゐると述ぶるや京城側に對しては甚い恨なかつたと鈴きこむ聲が各所に起つたので村田氏これを制止した後府民の奮起を激勵して降壇、續いて河野竹之助氏は荒井社長の開議論を論難し、それより金允福、吉田秀次郎氏をはじめ左記諸氏は左の演題の下に何れも仁取總會における議長の横暴を鳴らし、仁取合併移轉阻止に向つて府民の奮起を促したが聽衆は總辯に對して絶えず拍手を送つて氣勢をあげ最後に伊藤通平氏は閉會の辭として仁取合併移轉阻止に對する擔當を述べ午前零時二十分閉會した（仁川）

開會の辭　河野竹之助
仁取總會は有効か無効か　林田學
仁取總會批判　金允福
仁取問題の經過　吉田秀次郎
所感　吉木作助
橫暴なる仁取總會　金成河
旺年知事の調停を延長すれば問題解決　杉野榮八
退場問題について　川口計次
橫暴なる仁取總會と府民の覺悟　古川文道
仁取即仁取也　孫亮涌
仁取を仁川に置くには　神宮朴
仁取總會に就て所感　坍井茂吉
着眼點　清田三郎
閉會の辭　伊藤通平

畿南麵子製造組合

振威郡廳吉村主任は着任以來朝鮮酒の麵子製造に一意專心努力を拂ひつゝあるが今回振威安城兩郡の酒造業者を以て共同生產を行ふべく麵子製造組合を組織せんと酒造業者の了解を得京畿道に申請中であつたが過般其筋の認可を得たので創立委員會を了し十四日午前十時から振威郡廳會議室において創立總會を開催することになつたが製造場の位置は平澤に決定した（平澤）

記念活動寫眞會

水原在鄕軍人分會では本年が創立廿周年に當るので記念事業として青年訓練所設置の計畫をなし目下出願中であり不日認可の指令に接する筈しかして同所經營財源を一般寄附に仰ぐ計畫の處刻下の深刻なる不景氣は到底初期の寄附額を得るに困難なる情勢にあるらしく十五、十六の兩日水原大觀會の人出を利用し水原劇場で最近撮影の特作大映畫を公開する筈である（水原）

不良少年

開城府高麗町二〇五番地金泳喆（一七）は六日午後七時頃開城府大和町柳商店で主人の隙に乘じて机の抽斗から賣機銅八厘時價二圓二十錢を竊取し七日には同商店で眼鏡一個（時價一圓）を竊取して賣却飲食に消費し九日には柳商店が集金方を依賴したのを奇貨として府內永信社から蓄音機代金二十二圓五十錢を受取り朴載奎質屋に至り銀側時計を買はんとする所を舉動不審なりと所轄開城署刑事に同行され目下取調べを受けてゐる（開城）

松田普校品評會

龍仁郡二東面松田公立普通學校では九日午前十時から同校内において實科生の實習生産せる農産物を出品して品評會を催し出品物は夫々鑑査の上褒賞を授與した同校は實科教育を施行して居るが校長の熱心な指導と生徒の勤勉な實習はいづれも美事な出品の出來榮に現はれて居る當日は界隈の農家も大挙秋收を了しをり手閑なりし爲め來觀者多數あり近來なき盛況であつた（水原）

地方改良講習會

龍仁郡廳では農村經濟と農村生活の指導改良に資する爲め郡内の各面書記中及地方の中心人物五十名を郡廳會議室に招集し十日から同十五日まで六日間地方改良講習を開催してゐる

功勞者に記念品

水原華城學院は當地朝鮮人有志の共同經營に成るのであるが基金なきためこれまで經營困難に陷つてをつたが水原法院判事金世玩氏が若干の私財を寄附すると同時に同氏は更に朝鮮人有力者を戸別に訪問し一萬二百餘圓を募集するを得これを基げて同學院基金に寄附しその利子にて同學院を經營することゝなつた、本年は恰度同院創立廿周年に該當するので本月十一日午後七時水原劇場において左記諸氏を功勞者として別會の通り記念品を贈呈し、これを表彰した（水原）

銀盃一個金世玩、同尹甫熙、同申駿熙、同李圭宰、同洪思助、同朴泰得

猩紅熱

仁川山手町二丁目一八下田麗子（七）は十一日猩紅熱と診定された、猩紅熱患者は本月に入つてから五名で益々發生の兆があるので府、警察署や學校方面ではこれが豫防に全力を注いでゐる（仁川）

富川公普品評會

富川公立普通學校では十三、四兩日學校普及指導生聯合品評會並に同窓會を開き主として同校卒業生指導生の手になる普通作物、蔬菜、副業生品等を陳列し十三日は審査、十四日は一般に觀覽せしめ角力番組競争の余興をも行ふことになつてゐるが十四日には道内務部長が指導生狀況視察のため學校をみる筈で文衡、南洞、多送三面にかゝる聯合會をも催される筈（仁川）

籾共同販賣

水原郡農會

水原郡農會では穀價慘落の對策として籾の共同販賣を行ふことになつた、これは主として細農者の所有籾を多少にても高價に販賣せしむるにある共同販賣所に搬出の籾は豫め郡技術員が乾燥、調整につき充分のものは放賣せしめないことにした、本月六日第一回共同販賣の値建は籾良都斤四錢四厘八毛にて百七十八叺を又十二日第二回共同販賣値建は籾良都斤四錢八厘六毛玉都斤四錢八厘五毛にて百七十五叺の各取引があつたが何れも仁川相場に比し一斤にて各一厘六毛の高値を示してゐる、しかして郡當局が籾の乾燥、調整について熱心に指導して來たが一般農家はこれまで充分の注意を拂はなかつたが本年の如き穀價安の爲めたまたま籾共同販賣をなすに當り籾の

慶尚北道

取引所設置は既定の事實
選に漏れる事は絶對にない　岡部理事語る

大邱に取引所設置の要望が起つてすでに久しくその間種々の取沙汰が巷間に流布し大邱穀物組合長嶺崎喜三郎氏の運動が注目されてゐるが右につき組合に岡部理事を訪へば、就任以來日尚ほ淺くて大邱の事情については皆さんの御指導のみをたよりにしてゐると謙遜しつゝ語る

大邱に取引所が設置されるのは既定の事實と見ていゝでせう、この問題は西村殖産局長時代から相當考慮されてゐたので池田局長の頃にはすでにほぼ成案も出來上り故下岡政務總監が急逝されなかつたならもつと早く實現されてゐたかも知れません、山梨大將の疑獄事件で祟られたことはないかつて、いやそのために寧ろ促進された形です、すでに本府と拓務當局の內に案が持廻はられてゐるので朝鮮取引所令の發布も近いことでせうが大邱が選に漏れるとは絶對にないと思ひます、私は京城には長くゐたが、大邱は初めて來て見て大邱市場が意外に底力を持ち取引の旺盛、人物の豐富に今更ながら意を強くしました

なほ大邱米穀市場取引高は昨年度十一月上旬現在七三二萬石、今年五四〇萬石で二百萬石近く少いがこれは物價低落と不況のため各地とも同樣で依然全國八大市場中取引高において第四位、受渡高においては實に第三位を占めてゐる

三市場協議會雜觀

群山における大邱、釜山、群山三市場協議會に列席して十一日歸邱した大邱穀物商組合會副長高島氏を十二日總同組合に訪へば別段聲明といつてはありませんが格付に際し從來三等米、四等米間の値開き一圓で鮮米が不當に壓迫されてゐたのを四十錢乃至六十錢に改めること、石拔き米四十錢安を六十錢安にして鮮米の信用を高めること、三市場とも受渡格付の統一、賣行申し合せ一般取引事務の統一合理化し、從來の盜者制度を廢止して本當の證券受渡を實行する件は大邱と釜山だけは直ちにやるが群山は五月末までは從前通りとし新穀年度から實行を期すること等が主な議案でした（大邱）

五十川の鮭　今年は豊漁

慶北東海岸の江口港に注ぐ五十川は古くから鮭漁で著聞し風味もなかく捨て難いが先年防波堤築造以來川口が狹くなり溯上する鮭魚も今年は殊の外多く江口漁業組合では大正十四年來鮭卵人工孵化を設け孵化技手を招聘してゐるが孵化率七十パーセントといふ好成績で明春は四萬乃至五萬尾を放流する計畫を立て慶北鮭の聲價をあげるべく目下準備に忙殺されてゐる

籾摺人夫賃金協定

既報—府内の精米業者が籾摺人夫の賃銀一時間十七錢を十一錢に値下げしようとしたことから約百名の常傭籾摺人夫を供給してゐる大邱勞働會と一揉めあるかと思はれたが渡邊警察署長の斡旋により雙方歩み寄つてこの問題も近く落着した模樣で物價低落の折柄普分十三、四錢に値下げし明春迄改めて賃銀協定をなすことゝなつた（大邱）

大きな捨子

十二日午後四時ごろ檻樓の上に古毛布一枚着せた二十五歳位の瀕死の病人を擔いで所もあらうに大邱署正門玄關前に置き去り悠然と立ち去つた朝鮮人あり、署員驚いて中央十字路に見張りの中の交通巡査が發見、直ちに西尾公醫を招いて診察させたが榮養不良に腦炎を併發してゐるらしく當人は口も利けぬ重態なので取敢ずカンフル注射を施して行路病者收容所に送つた—近頃珍しい非人情的な笑へぬナンセンス（大邱）

地税まで小作人が負擔
地主が負擔するやうにと匿名で道廳へ投書

地主の納税道義心を喚起させ地税は必らず地主が納めよと當局者が聲高らかに叫んでゐるが實際においては公然の秘密として地税は小作人が負擔してゐる、處が今年は豐作といふので高い小作料を取られた上に地税まで納めたときには幾らか小作人でも喰ばかり喰ふ譯にも行かないといふので「地税だけはどうかして地主が負擔するやうにして下さい」と陳情書が慶北道廳に舞び込んだ處が、地主に知られたら小作權を取上げられる虞があるといふので、地主の名前もなく、たゞ慶山郡安心面小作農民一同とあるので道當局でも何んとも手がつけられず困つてゐるが從來の納税狀況を見ると表面は地主が納める形式を取つてゐるもの、その實小作人から取るものが太部分で甚だしきに至つては小作料に加算して取るものさへあり、これが改善には道當局もホトホト手を燒いてゐる（大邱）

慶尚南道

社會狀態に留意
署長會議の内容

慶南警察部では既報の如く十三日から二日間管內署長會議を釜山部長統裁にて開催したが今回の會議に當つては昨今の財界不況と穀端な米價下落に伴ふ社會一般の狀勢については特に留意し生活困難の窮迫に次いで惹起される犯罪について警察行政に重大なる關係を有してをりかつ不況時代の副産物として當然失業者の續出、小作爭議等をも十分に考慮する必要があるので例年開催される署長會議とは全くその內容を異し殊に年末を控へて豫防警察行政に審議の中心をあつめた模樣である（釜山）

シーズン最初の犧牲者

河豚毒の舌鼓を鳴らすシーズンに這入つて來たが十一日午後六時過ぎ釜山府牧島州町手塚熊（之）は李成龍（五）と共に河豚を喰つて斃れた本年最初の河豚の犧牲者となつて同夜八時絶命し李は辛くも生命を取り止めた（釜山）

漁組聯合會設立

慶南道ではいよいよ慶南漁業組合聯合會を設立することゝなり來る十二月二、三日の兩日道廳第一會議室でこれが創立總會を開催することゝなつたが、低利資金割當額は三十萬五千圓に決定したと（釜山）

燒け跡に幸館の復活
經營者側の希望

燒失した釜山幸館の復活について經營者側において從前の如く原位置へ防火その他の點に充分の施設をした近代風の映畫館を新築することを希望し、多年釜山の映畫界に活躍した幸館の復活如何は府民の齊しく觀望をあつめてゐるところであるが、同問題に對してはその筋では頻發事件以後常設館の設置には頗る注意を拂つてゐる折柄でもあり、前途如何になり行くか不明ではあるが、一方負擔なる常設館のみを有する釜山としては又一面、眞に映畫界に使命を果すべき完全なる常設館の必要も叫ばれてをり彼れこれでこの常設館の再築問題は府民の注目を惹いてゐる（釜山）

密陽の共生結衆

密陽 共生會では密陽郡教育會、密陽青年團、密陽婦人會の後援の下に十四日夕刻から十六日午後九時迄三日間に亘り密陽三門里淨土宗佛教寺において共生結衆を行ひ、吹く木枯しと共に荒みにすさみつゝある者等が精神に一大革命を起さしめんとするにあるが、講師として大田秀山早田蕨治の兩氏來密の筈である（密陽）

密陽から

◇今でこそ新聞の紙面から影を潜したけれども現濱口內閣成立當時は頗る臨正の文字が相當吾人の眼についたものだ

◇新聞などに書き立てるときには比較的少ないけれども前記の勸誘は却つて今時に多くはあるまいか

◇善良な吾人の耳にさへ色々な方面に對する不平、批難の聲が聞こえて來るが、これが一々事實であつたら、誠に寒心に堪へぬ

◇人の缺點を剔抉するのが吾人の役目でないから、たゞ噂ばかりに止まりて今後において注意を促す次第である（密陽）

書記長後任協議

釜山 釜山商業會議所は書記長缺員の狀態となつてゐるので十三日午後二時から役員會を開催し書記長の後任問題につき協議をなした（釜山）

平安南道

役員選擧の上直ちに運動開始
平壤商業學校設立期成會　內地人實行委員決す

道立平壤商業學校期成會實行委員詮衡委員會は前日に引續き十二日午後一時から府廳において開會、內地人實行委員を左の如く推薦することゝなり同三時散會した

鳥田英一郎、原田鐸次郎、藤井英夫、一柳村五郎、辰巳彦三郎、林田四郎、堀道夫、中山雷三、三根明吉、奥田政吉、下川健吉、今井爲次郎、古下藤一、江崎高八、內田錄雄、松尾六郎、金丸直利、小林强平、神崎森次郎、原田貞輔、仲村森吉、稻森豐之助、河井文三、藤井康基、岩尾傳吾、中村秀一、脇坂喜之助、中丸好太郎、長富一之輔、吉村源吉、岡田文兵衛、桂田顯次郎、藤井定太郎、森岡三三、川島生三郎、菊谷雪吉、富田雷二、森田奈良治、佐久間萬吉、丸山理平

尚來る十七日午後一時から府廳會議室において實行委員會を開き期成會長その他の役員選擧を行ひ直ちに運動を開始の筈（平壤）

白米値上げ
一斗につき十錢上る

平壤公設市場では十日から白米一斗につき十錢値上げし一斗一圓八十錢、一キロ一圓八十九錢に値上げした（平壤）

內鮮人情美　聞くも涙

ぐましい內鮮人の人情美談……山形縣西田川郡生れ住所不定按摩業佐藤春吉（三）は滿洲に行けばいゝ金もうけがあると聞いて赴く途中十一日に下車したが無一文となり平壤驛待合室で一夜を明かさうとしたが驛員に追はれて哀れにも路頭で途方に暮れてゐるのを平壤府朝鮮里四四宋監哲（三）が見て同情し親切にもこれを救ひ自宅に連れ歸つて一晩待遇し翌朝平壤署に平壤驛前の車掃所に出頭し同人の身の振り方について相談したが同人は同所の世話により京城に向かつて出發したが朝鮮人青年に救はれた吾目の同人は感激の涙にむせんでゐた（平壤）

明年度豫算要求額
一兩日中に全部出揃ふ

平安南道明年度豫算は目下道地方課で各課の豫算要求案を取纏め中であるが一兩日中に全部出揃ひ年內に査定を終り明春早々道評議會を召集附議される筈であるが同豫算は緊縮方針にのつとり前年頭初豫算の二百五十三萬余圓と大差ない模樣であるが勞働者救濟起債事業の關係で約百餘萬圓の增加となるべく總額三百六十萬圓內外に上らんと豫想されてゐる（平壤）

結婚式に暴ばれ込む
晴れの儀式はオジャン

結婚式の眞最中に壯漢が暴れ込み式を中止したといふまるで映畫や小說にでもありさうな事實……十二日正午平壤府新陽里李昌俊の二女李化蘭（一）と同里郵便配達人金容仁（三）と李女の宅で晴れの結婚式を擧行せんとするや一名の壯漢が式場に暴れ込み「李女はオレの妻だ」と騷いだので集まつた人は何れも色をかへた壯漢は大正八年同女が七才の時先帶金六十圓で同女と婚約した同郡新里朴重九（三）で結婚式はこの騷ぎにメチャメチャになり新郎は啞然のまゝ壯漢と共に平壤署に駆け込み事件の解決を依賴したが話が容易にまとまらずゴタゴタしてゐる李女の親は甚は貧乏で式をあげることが出來ないから金と結婚させたのみならず大正八年親同志が諾仰をやり李女の父が六十圓をまけたゝめ娘をやつたものだといふてゐる（平壤）

平壤栗がアメリカへ
三井物產から輸出

三井物產では平壤支店へ平壤栗の調査方を紹介して來た三井物產では平壤栗をアメリカへ輸出する計畫でこの調査を行ふものであると（平壤）

國勢調査の整理
多忙を極む

平安南道地方課では豫算編成を前にしながら國勢調査申告書の整理に忙殺され午前中は普通事務を執り午後からこれが整理を行ひ每夜十時迄活動を續けてゐるが兩三日中に整理を終る見込みであり又官房文書課でも地方課と協力してこの整理に當つてゐるがこれまた近く整理を終る筈で限定の如く本月末迄に要計表の作成を終へ申告書は來月十日迄に整理し何れも本府へ送附する筈（平壤）

古川氏榮轉
財務部長に

平安南道地方課長から道事務官に任ぜられ咸鏡北道財務部長に榮轉した古川榮秀氏は會津若松市の出身で一高を經て東京帝大政治科に入り大正十四年卒業、東大在學中の同十三年に高文をパスした英才で卒業後直ちに總督府屬官として鐵道局に入りその後一年志願兵として軍隊に入り退營後昭和二年三月二十一日附で江原道地方課長に榮轉、同四年十二月平南地方課長に榮轉、しかして今回の榮轉を見たもので氏は年齡三十歳、トモ子夫人との間に長男滋（三）、長女志津子（三）次女美智子（二）がある（平壤）（寫眞は古川榮秀氏）

合財袋

◇……平壤府西城里住民金履源外廿四名は同里西原、要研究所のサブス工場から發生する惡臭に堪まらないから工場を移轉させてくれと約一個月前平壤署に哀願したが調査の結果大いした實害がないと認め惡ガスをガス拔筒を設け空中に發散させることにして解決させた

◇……九日拂曉平壤府大和町の大火事件をはじめ九月廿八日と十月廿八日に發生した櫻町の大火事件は何れも原因がはつきりせずしかも多額の火災保險金が附せられてあつたゝめ種々な噂さが傳へられてゐるので平壤署では大和町の火災に對し再檢證を行ふと共に嚴重な取調べを開始したが結果は非常に注目されてゐる

◇……十一日大同江岸砂利採取場から發掘された三才位の女兒の屍體は他殺の疑ひはないがこれは後の子がよく育つといふ迷信を信じかゝる密葬をしたものらしい

◇……頻々と出沒する强盜犯人檢擧のため平壤署では連日來大活動を行ふと共に盜難防止又は出來事件が發生した場合の善後處置について一般の注意を喚起すべくビラを各戸に配付したが更にこれを徹底させるため山下署長は近く各學校、各活動寫眞館に廻り演說を試みることになつた

◇……鎭南浦における改善研究所は五日第二普通學校において鎭南浦府初等學校教員參加の上開かれる

◇……順川郡內における本年四月から九月末迄六ケ月間における煙草小賣狀況は小賣戸數三百三十戸、これが賣上高六萬三千四百十一圓で昨年同期の七萬四千百五十一圓に比し一萬三千八百十圓を減じてゐるこれが原因は繭價下落に與ぐ米價下落と緊縮節約の結果であらう

南浦驛運輸成績

十月中における鎭南浦驛運輸成績を見るに客車收入一四、二三五圓一二錢、貨車收入四六、一九一圓八七錢、雜收入八七四圓一〇錢合計六一、三〇一圓〇九錢でこれを前年同月の一〇二、六二〇圓一二錢に比すれば四一、三一九圓〇三錢減少であるがこれは平南北線沿線からの米穀が今年の米價暴落で到着が激減したのが主因である（鎭南浦）

咸鏡南道

興南面都市計畫
明年度から二ヶ年繼續で　總工費卅六萬餘圓

咸州郡興南面の都市計畫はこの程脱稿した、總工費三十六萬七千圓の內國費並に地方費の補助を除いた二十萬圓を起債にあふぎ明年度から二箇年の繼續事業として幅員二十一米の幹線道路六線に十八米道路三線十五米道路五線十一米道路五線、七米道路二線に幅員十四米の幹線下水に六米二線一米三線の下水支線を配して排水をはかりこれ等の道路には大小七箇所の橋梁を架設せんとするものである（咸興）

川島中將告別

第三師團長に榮轉せる川島義之中將は十七日朝京城から羅南への歸途咸興に下車して午前中各官公署に挨拶を終り十一時半から軍隊に告別、同夜六時五十五分咸興發一團羅南に引返し廿四日午後七時五十五分咸興驛着の列車で赴任の筈（咸興）

不漁の影響
想像以上の窮迫

一日一食は普通で中には二日間米粒がのどを通らぬ悲慘な家庭も少くない……これが咸南沿岸の不漁によつて慘落が產んだ實話である、利原郡遮湖公普校での同校學用品販賣の實績によれば春先までは每日一圓四五十錢の賣上げを見たものが六七八月頃は日に十錢から二十錢どまりといつた慘狀で十月の初には多少水揚げがあつたので一圓を越す日も三日はあつたが近來は再び十四五錢から多くて三十錢にも過ぎぬ……四百六十七名も生徒のみ

木工組合改稱

咸州郡下岐川面上通里を中心とする郡木工組合は從來地方費の補助によつて相當の製品を出してゐるが地理的に販賣成績不振な爲め今回北鮮商業銀行專務金基坤氏が經營を繼承し、咸興驛前通咸興精米工場跡に郡木工品共同製作所と改稱經營することになつた（咸興）

咸興藥業組合組織

咸興府內の藥種賣藥業者は今回道當局の慫慂により時勢に順應せんが爲咸興藥業組合を組織し十一日發會式を擧げた、幹部は左の通り（咸興）▲山田勘七▲理事恒松久米吉韓繼鉉、長崎茂勝▲相談役小縣榮夫▲顧問福岡松士（咸興）

愛林思想活動寫眞

咸州郡森林組合においては組合趣旨の宣傳と愛林思想涵養のため十一日西退潮面、十二日東川面十三日下岐川面、十四日川西面の日程を以て「ノルウェーの林業」「鴨綠江の流筏」「寶庫金剛山」の活動寫眞會を開く（咸興）

第一公普落成

元山 父兄等の熱心と醵資者の努力とによつて數々の難關を切り拔け漸く去る十月竣工した元山第一公立普通學校は當局の檢査も終了し同日より新校舍で授業をはじむることになつた（元山）

江原道

嶺東廿一の漁業組合で起債
十四萬三千餘圓を　災害復舊其他に使用

江原道東海岸における左記二十一ヶ漁業組合では例の大風水害復舊其他の事業に活用すべく向ふ五ヶ年を期限として地方費より年歩六分五厘で六千圓、殖產銀行（江陵支店）より年歩八分五厘で十三萬七千一百圓をそれぞれ借入れることとしすでに大部分認可を得てゐる

組合名	起債金額	借入先
鎭一面漁組	八〇〇圓	地方費
峰峴同	二、〇〇〇	同
縣北同	一、〇〇〇	同
縣南同	一、〇〇〇	同
巽陽同	一、二〇〇	同
蹄磯同	二、五〇〇	殖產銀行
順鎭同	四、二〇〇	同
新北同	一三、四〇〇	同
高城同	一七、七〇〇	同
縣內同	一四、三〇〇	同
巨津同	六、八〇〇	同
竹旺同	六、〇〇〇	同
土城同	六、七〇〇	同
道川同	三三、三〇〇	同
墨湖同	一〇、〇〇〇	同
三德同	六、二〇〇	同
遠德同	五、〇〇〇	同
蔚珍同	六、〇〇〇	同
遠北同	四、〇〇〇	同
箕城同	五、〇〇〇	同
平海同	七、〇〇〇	同
合計	一四三、一〇〇	地方費六、〇〇〇　殖銀一三七、〇〇〇

因みに、昨年の本道水產高は八、三〇八、三三〇圓、漁獲高四、一八、四四九圓同製造高は、三、八〇九、八七二圓である（春川）

署長會議
指示注意事項

江原道警察署長會議第二日は十一日午前九時より開催、同午後四時閉會し指示注意事項は左の如し（春川）

指示注意事項

一、警察官の規律肅正
二、監督巡視の勵行
三、警察職員の功過取扱
四、警察官吏の教養訓練
五、職員の勤務指定
六、警備電話の取扱
七、警察官の健康
八、兵事々務
九、各種試驗者の嚴選
一〇、公文書の取扱
一一、會計經理

一、火藥類取締
二、原動機取締
三、自動車取締
四、外國人勞働者取締
五、狩獵取締
六、火災警防
七、消防組の改善
八、災害報告
九、諸營業取締
一〇、犯罪豫防
一一、犯罪搜査
一二、官公吏の犯罪取扱
一三、犯罪統計
一四、犯罪即決
一五、活動寫眞の取締
一六、航空事故に對する措置

一、便所の改造
二、傳染病の豫防
三、限地醫生の地域變更
四、面傳染病豫防費
五、地方病の豫防
六、家畜傳染病の豫防
七、麻藥類中毒者登錄並取扱

鐵原に農倉設置
來年度には實現か

鐵原を中心としての米穀の集散は一ヶ年額二十萬石を算し今後水利事業の完成、農事改良の効果と相まつて年次出廻を增加すべき趨勢である所近時鮮米の移出統制問題の喧傳されつゝある折柄、江原道當局では、本府の計畫に基づく農業倉庫建設地と鐵原を最適當と認め昭和六年度においてこれを實現すべく目下準備中である、即ち、この建設費四萬圓の中二萬八千圓を國庫補助に六千圓を地元民の寄附にまち殘る六千圓を來年度地方費新規補助として要求することにしてゐる（春川）

全羅北道

群商評議員懇談會

群山商業會議所評議員懇談會は十一日午後四時より會議所において開催、臨田正副會頭より群山多年の懸案たる鐵道附帶問題解決の內容を述べ同時に各評議員の意見を徴し次で裡式電話改善寄附募集の件並に萬頃江第二期改修工事請願の件につき協議し午後七時散會した（群山）

郵便所增築陳情

群山 群山榮町郵便所は府勢の發展に伴ひ事務繁劇を來し同時に所舍の狹隘を告げ民衆の不便不利少くないので榮町方面の有志は嘗て同郵便所の增築を希望しつゝあつたが十二日京城遞信局監督課長小城文八氏の來群を機とし櫻、伊藤、西川、森の四氏は同課長を郵便局に訪問陳情するところあつたがこれに對し同課長は陳情の趣旨は諒とするも右は本廳舍改築に伴ふ位置の如何に關聯する問題なので右決定の上考慮する旨答へたと（群山）

地方集會

◇振威郡守記者團招宴　振威郡守李源甫氏は着任以來地方發展に關し常に努力を拂ひつゝあつたが今回道內唯一の農業倉庫並振威安城郡の麵子製造組合の設置を見るに至つたので自祝の意味で平澤記者團を九日午後五時料亭北一樓に招待し地方發展策に就て諸種の意見を交換し午後八時過散會した（平澤）

◇金府尹記者團招待　新任開城府尹金秉泰氏は十一日午後五時大和町料亭瓢に於て內鮮新聞記者十餘名を招待して懇談會を開き意見の交換をなし晩餐を共にした（開城）

◇平北金組理事長披露宴　平北金組聯合會新任理事長松木氏前理事長佐下佑氏兩氏は十三日午後六時半三橋に官民多數を招待して新任披露宴を張つた

◇中村太郎氏送別會　安東輸入組合理事滿洲青年聯盟安東支部長は今般大連に榮轉したので十三日午後六時より青年聯盟安東支部主催の下に公會堂において盛大なる送別會を開催した（安東）

地方人事

▲三宅右衛氏（東萊高等普通學校長）今回視學官に榮轉したため十二日挨拶の爲め本社釜山支局へ來訪
▲本多熊太郎氏（前駐獨大使）十二日大邱着十三日釜山へ
▲松井茂博士　同上
▲上內彥策氏（本府社會課長）十二日大邱着十三日臨任
▲廣谷宗順氏（慶北道視學官）新任挨拶のため十一日入城
▲長尾大邱覆審法院檢事長　管內巡視中のところ十一日歸任
▲風早賀鳥氏（大田中學校長）十二日新任挨拶のため市內各方面歷訪
▲森脇□太郎氏（大田小學校長）會議列席のため十二日公州へ
▲谷口豐弘氏（咸南高等課長）十一日夜約三週間の豫定で內地視察に出張
▲本西重德氏（新任平南視學官）十一日着任
▲宮尾東拓總裁　平壤滯在中の處十二日退壤
▲松井房次郎氏（米倉社長）十二日鎭南浦へ十三日京城へ
▲立川六郎氏（同上專務）同上
▲中村精七郎氏（朝鮮西工會社長）二十日頃來南の筈

黄海道

道路網の完成と橋梁改良の急務

産業合理化の第一歩　八巻土木課長語る

黄海道は朝鮮半島中のその黄海に突出した半島である朝鮮縦貫鐵道京義線はそれを横斷するのみであつて鐵道の恩惠に浴する事極めて少い即ち

道内の面積 は千八十四方里であるが一平方里當り鐵道延長僅に〇、九哩人口一萬人當り、六哩に相當するこれを他に比較するに内地は勿論他の道に比較するも極めて遜色あるのである故に黄海道は道路を改善し鐵道の不足を補ふと同時に道路の機能を發揮せしむる方法を講究せねばならぬ併しこの僅な鐵道でも國有鐵道は延長九十七哩で毎年百五十萬人の旅客と六十五萬屯の荷物とを運ぶのである管内道路は一等道路一線二等道路十一線三等道路四十八線でこの延長千八百十五粁である内自動車の通行に堪ゆるのは

約八割強で あつてこの路面を約二百五十臺の自動車一萬五千臺の牛馬車千三百臺の荷車等は百五十萬道民と百萬石の米七十萬石の豆八十萬石の豆類百五十萬石の粟其他雜穀及道民の需用品を何回となく反復運搬しこれを鐵道停車場又は沿海港に搬出入するのである然るに道路の現狀は如何と言ふに改修濟と稱する道路においても各種工作物は爲據式にても六百卅二ヶ所、この延長一萬一千四百米あるが、その中約五割は假設的の木造であつて

逐年腐朽し 强度を弱め大型の乘合自動車の通行上甚だ危險を感ずるので今二噸積の荷物自動車を五千粁内外を連絡運轉せんとする場合には中間にある假設木造橋は通行不可能であるまた未改修の區域は各所に介在して中間の交通を杜絶する爲甚だ消極の憾みであるいはゆる片輪の道路である是でどうして産業開發の先驅など云へませうか近時社會に産業合理化を絶叫せられてをります産業合理化の第一歩は

物資輸送費 の節減であります即ち陸上輸送の方法は鐵道と道路とに便る兩法あるが短距離の輸送は自動車に便るを有利とするは今更申すまでもないのである吾が日本においては四十哩を以て歐米においては八十哩を以て鐵道に對する優越的經濟圏内であると聞くのであるが將來は自動車の改良、道路の改良によつてこの圏内距離が延長せらるゝは明かな事實である、然りしかして平富たり黄海道における輸送費の節減は完全に

道路を築造 し完全なる橋梁を架設し以て大型の荷物自動車の通行に堪ゆることによつて實現するのである今や經濟界は沈衰して失業者の洪水は防止する所を知らず地方農村の生産物は暴落し疲弊困憊その極に達してゐる生産物の暴落は世界的であつて致し方なしとせばせめて運送費の節減によつて生産費を償ひ世界的に對抗せねばならぬ此時に際し産業合理化の第一歩失業救濟、疲弊せる農村の救濟策として管内千八百粁の自動車道路を完成し道民百五十萬の福利の増進を計るは最も急務と信ずるのである

朝鮮總督府 は失業救濟事業として工費七千余萬圓三ヶ年繼續事業として道路河川港灣の各種工事の計畫あるを新聞で見た此の機會において本道にも是非實現あらんことを切望して止まざる次第である（海州）

女學生の雲隠れ

怪しき點は更になし　小笠原教諭談

海州高女生が平壌で雲隠れしたとの某紙の記事に對し小笠原教諭は左の如く語つた

八日の夜七時頃一年生の一生徒が平壌正義女高普の姉に面會すべく友人なる四年の生徒と連立つて學校に訪ねて行つた事は事實であります、ところが門限前に歸るといふて出たのに九時になつても歸つて來ないので私から學校に歸るやう電話をかけましたが電話を取次いでくれぬので學校からいふて下さるやう賴んだのでありますが其時はすでに學校を閉鎖して歸る途中でありましてまもなく歸りましたその時は十時頃でした、田舍から都會に出て珍しい店などをぶらく眺めつゝ歸りましたので歸る時間は少々普通よりか長かつたのでありますが某紙による九時に學校を出て十二時に歸つたなどは全く誇大すぎまして十時一寸すぎには歸つて來たのでありますしその生徒は姉には會はなかつたらしいといふのが全く誤りであります、會ふて色々話してゐる内に時の移るを忘れたのでありませう、某紙によるあやしきやうな點は一寸もないやうであります（海州）

於之管理組合選擧

十一日午後一時沙里院旭座において開催する豫定の於之屯洑管理組合評議員及組合長の選擧會は本組合有史以來の大盛況を呈し折柄の雨氣も物かは、朝來陸續として集合する組合員の數實に二千名を突破しその總人數を收容するには旭座が三個あつてもなほ間に合ひかねる狀勢となつたので止むを得ず會場を野外の飛岩山麓内力場に變更したがここでも先を爭ふ投票者の殺到で全く收拾すべからざる混雜に陷り僅かに警察官五六名の應援を得やつと會場を整理し午後五時頃全部の投票を終りそれより投票を郡廳に輸送し十一時頃まで亘つて、やうやく開票結果を得まし次いで當選の評議員二十九名で組合長の選擧を行ひ十二時すぎ散會した。因みに組合長は元の李忠鎬氏重任した（沙里院）

南川俳句會生る

今回南川俳人間において毎月第一及第三の日曜日を定例句日と定め最も熱心且眞面目の人士のみを糾合し來る二十三日の新嘗祭をトし午後一時から南川金組理事宅において第一回句會を開催する第一回句題は『夜長』『山粧ふ』各二句吐である、會員の顔觸れは
正丑理事、岡岡伊夫人、萬岡勝揚主任、行木財務主任、津谷郵便所長、同一發息、新貝土木主任、吉田署、高久訓導、守泉榮芳（南川）

新院海州間 鐵道開通祝賀會

十二月十一日海州で

朝鮮鐵道、新院、海州間の鐵道は本年夏頃新院まで開通して營業をなしつゝあり、新院海州間は例の困難な隧道の爲め今日まで開通に至らなかつたが先頃隧道も通じ又海州の海州土停車場も竣工したので十二月十一日からいよく海州まで營業を開始することになつた、ここにおいて海州多年の懸案なる鐵道開通は解決したわけなので海州では官民合同の大々的祝賀會を擧行する筈で、鐵道期成會評議員は十一日午後七時商業事務所に集合しこれが方法につき種々打合したが、大體において一般（民より寄附金を募集し、市内の裝飾花火などによりて市中を賑はせ朝鮮鐵道局その他沙里院、延安、開城等の地方關係有力者を多數招待して盛大な祝賀會を開催する筈である（海州）

鐵道期成評議員會

海州鐵道期成評議員會は十一日午後七時商業事務所にて開催出席者廿名十二月十一日鐵道開通祝賀會につき種々協議をなした（海州）

出納役決定

沙里院學校組合出納役の缺員目がけてこの頃その候補者たらんとするもの續出

沙里院から

◇於之管理組合の評議員には、なれば、どれだけの名譽があるのか知らぬが今度の選擧では各方面で大分運動が行はれたと見えて投票にくるはくその數實にいつもの七八倍に達したと◇朝鮮人側で熱の運動が激しくなると只じつとしてゐる内地人側なども無論問題でなく選擧なーたれる東拓や、沙里院面長を除くと二十九名の評議員中、たつた一人の當選であつた◇本組合員の總數を擧げると五千名以上に達するだらうとは言はれて居るが元來名簿がないのだから的確な人數は神さまより外に知る者がない。だから、是非當選しようと思へば道傍の乞食でも構はない、どうく狩出すべしだ◇そして、出席したものには、二十錢の食券が交付される、金は二十錢でも現時の米さ代へると一升五合だ、四五人家族でも一日楽に暮される不況の折柄乞食でなくても一寸行つて見たい氣が起こらう◇それや、これやでこの日、ざつと四百圓からの食券が出たといふ失業者にとりこんな有難い組合は全鮮どこを探してもちよつとあるまい

忠淸南道

陳情委員 報告會

今後の運動方法等協議

忠淸南道聯合會大田期成會上府委員同會長白石銀二郎、同副會長村尾伊勢松、同幹事川島勝、木司義足、沼田虎次郎の五氏は十一日夜歸田十二日正午から金融組合樓上に幹事會を開催し白石氏から陳情に對する總督、政務總監、内務局長との會見顚末を詳細に報告し更に同夜各區において陳情委員の報告會を開催した（大田）

滿洲

評判の悪い安東の公設市場

新設僅か一年にして早くも非難の聲

新しくて好いものを廉く市民に供給せしめるといふモットーで滿洲における最もモダーンな公設市場として安東地方事務所の手で昨年の秋竣成開設された安東公設市場は、また開店一ヶ年にして早くも物價が高過ぎる、お役所式の時間開店で不便だ、品が悪いといふ一般市民の怨嗟の聲が高まりつゝあるが、これについては實際に徴すると肉類を除く魚菜類は、何れも一對岸の新義州に比して二三割乃至六七割見高いものありこれ等は、新義州の如く毀状にして虫害なき蔬菜園を有せざると、龍岩浦の如き漁港を持たざるためしかも魚菜には高率の關税を支拂はされかつ模範的公設市場であるべき筈の同市場は毎日午前八時から午後七時頃まで祭日は休業といふ制限經營で、而も市場内各店は閉店時間の外營業を許さぬので店主が住居と出店の二重生活をする關係上自然賣はずの商品を高く賣らねば引合はぬといふので一般市中の商店と大差なき狀態になつてゐるが是れについて取締の地位にある地方事務所においては市場商人と市民との間に板はさみとなつてゐる、なほ一方市民は物價下落の今日、日も早く改善し公設市場としての機能を發揮して一般市民に運用の便を與へられたいとの輿論が高まりつゝある（安東縣）

安東氷滑部幹事會

ウインタースポーツのシーズンも近づいて來たので安東運動會氷滑部では十二日午後二時より安東地方事務所會議室において第一回幹事會を開催
一、鴨緑江氷上大リンク設置の件
一、陸上氷滑場新設の件
一、日本代表選手歐洲派遣の件
一、スキー場新設の件
等について協議をなしたがその結果、江上リンクは鐵橋下に、陸上リンクは六道溝トラック内に設けることとなりスキー場は[illegible]スロープ

江景青訓新入所式

江景青年訓練所では昭和五年度新入所式を十二日午後一時から江景小學校講堂において擧行した本年の入所生は金子長役外十名で來賓としては歩兵七十九聯隊長江景商業學校附荒木大尉商業學校長坂上面長川上警察署長元判事岡忠彦郡議員その他公職者有力者木村忠市在鄕軍人分會長石本副分會長新聞記者等多數參列、武藤校長は主事として開式の辭君が代合唱して金子長役宣誓主事の訓辭續いて高山聯隊長訓授長其他の祝辭あり盛況裡に午後二時半終了後茶話會があつた（江景）

商校の軍教視察

江景商業學校は今年度から現役將校配屬となりこれが狀況視察として十一日高山第七十九聯隊長來江十二日午前十時から一般生徒の教練狀況を觀察した成績は良好であると（江景）

平安北道

國境讀者慰安福引

國境における本紙讀者慰安として計畫された福引についてはすでにそれくく讀者に福引券を配布した通りであるがこれが抽籤はいよいよ明十五日正午新義州支局および三名の讀者の面前に支局長、寺尾商店主立會の上新義州府道町新義州在鄕軍人分會々館において行ふこととなつてゐる景品は

一等　上等樋臺箱　一
二等　上等反物　二
三等　上等置時計　五
四等　上等大信玄米袋　十二
五等　上等漆塗盆　廿
六等　化粧品カテイフード　卅
七等　上等タオル　五十
等外　レート石鹸　當籤外

でからくじなしとなつてゐるが當籤者番號は即日常盤町九寺尾商店前に掲出することとなつてゐる

丸中製材 損害六萬圓

火災保險は一萬圓

既報、新義州本町丸中製材所の火災による損害は約六萬圓で火災保險には一萬圓附しあるのみにて損害多大なるも經營者が中込氏のこととて近く再興するものと見られてゐる（新義州）

電話交換開始

平安北道原昌は朝鮮の北端にある郡邑で木材の産地であるがこの地に市内電話の交換が開始せられることゝなり十一月十三日から加入申込を受理することゝ爲つたが加入者は約四十名の見込である

番小屋燒失

十二日午前一時ごろ新義州本町新義州製材所の番小屋から發火したが小さな小屋とて他に延燒もせず二十分ばかりで鎭火した（新義州）

宿料　¥5.00　4.00　3.00　2.50　菜代ぬき　玉の井

贅化病院　京城府明治町一丁目　電話本局二四二番
内科　小兒科　入院隨意　普通病室及傳染病室　古城憲治

模範全乳　東亞牧場

底釜式据風呂（説明書送る）
本年七月新案特許出願
すぐ焚付く　煙もちもあて行く　煙突掃除年中不要　一石五斗入夏十五分　冬二十五分で必ずわく　風呂の中にはカマもケス板もなく廣々としてをる　バケツ一杯汲込めば焚付けてよい　水が如何に少くても空焚にならぬ
◇十八圓より七十圓まで各種　試驗後不滿足なら返品してよい

釜山府大倉町通　發明製作　小林商會

闘病の正道

呼吸器病にはオキシヘーラー

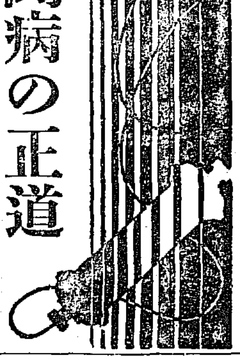

肋膜炎・氣管支カタル・喘息は、心身の過勞が因で、榮養障害に陷つた時、卽ち身體一般が衰弱に赴いた時に起る病氣である。だから治病の正道は、第一に休養、第二に榮養、第三に療養的運動と云ふ風に、其等を適當に按配して全身の恢復を計る事にある。

この病氣は治病に割合長い時日を要する。其上療養中色々な故障が起る。例へば、不眠・食慾不振・發熱・風邪等である。若し此等の病癥に對し、永く服藥等の姑息手段をとると、却つて身體の衰弱を招き、益々疾を重くする虞がある。

此際患者がオキシヘーラーを使用すると、自然に安眠を得られ、食慾漸時進み、熱は知らず識らず退き、氣分は爽快となる。更に本器を連用すると、患者の一番恐るゝ風邪は遠退き、又よし罹るとも、直ちに撃退し得る體力がつく

オキシヘーラーは心臟を強め、血の巡を良くする物理療器で、十七年の歴史と、數十萬の愛用者を有してゐる。未だ本器の效果、特に呼吸器病者の好伴侶たるを御存知なき方は、是非本會の實驗例附說明書を御一讀下さい。

實驗例は、御申込あり次第一部無料送呈致します。

東京市牛込區神樂町一ノ一　オキシヘーラー奬勵會　電話牛込　二二〇四・二二〇五

特約店　朝鮮釜山府九龍洞一〇　吉岡定男

急告

吉岡定男氏の熱心なる奉仕的努力に對し今般同氏を朝鮮全道の總特約店と致候間爾今オキシヘーラーの御用は何卒同氏へ御用命被下度又取次販賣御希望の方は同氏へ御申込み被下度候

オキシヘーラー奬勵會
朝鮮總特約店　吉岡定男

タバコのみの
カモス歯磨

パイプいろいろあり　咬へた其歯にもいろいろ色あり　曰く　メシヨン色！エボナイト色！　でもいつち貴重はたゞ眞つ白い　スモカで磨いた＝スモカ色

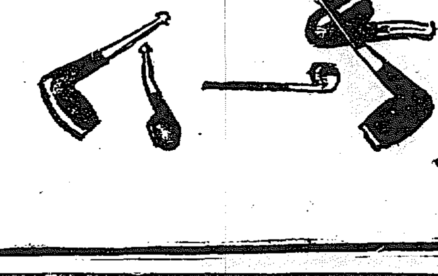

發賣　雜貨化粧品藥店　定價十五錢

394

若く明るい顔になる
レート白粉

つきがよく
つけた白さがお肌の美しさとなり、脂にも浮かず、化粧榮永く保つ

お肌に自然の若さ美しさを増す肌色白粉
また中年の方やお顔色のすぐれぬ方にも生れつきの白さに美しくする……

肌色　レート固煉白粉
肌色　レート煉白粉
肌色　レート水白粉
肌色　レート粉白粉

1 レート石鹸
2 レートクレーム
3 レート粉白粉
4 レートほゝ紅

清新な粉バキ化粧

東京　平尾賛平商店

●學校の成績は頭が第一である頭のボンヤリした時◆頭のクシヤクシヤして學課の進まぬ時◆帽子印荒川の
ノーシン
かゞダッタ一服のんでごらんノーシンは森田資孝博士御推奬の頭痛保効薬で忽ち頭ははつきりし面白い程勉強が出來る●

資本金壹千五百萬圓
株式會社　十八銀行京城支店　京城府黄金町二丁目　電話本局[illegible]
同　新龍山支店　京城府漢江通り十三番地　電話龍山[illegible]
同　龍山支店　京城府元町二丁目　電話龍山一八番

御料理　[illegible]　京城府旭町　電話本局三九一一番

中島病院　京城府明治町二丁目（本町明治屋横より入）
内科　小兒科　入院隨意　院主　中島貞信　電話本局三七八番

明治ミルクキャラメル

品質は上げて
從來より一層ミルク、バター等榮養料を増して更においしくなりました。

値は下げる
諸物價低下の大勢に順應して今春二割の値下を行ひ今又二割の値下げを斷行いたしました。

改正定價　大八錢　小四錢

東京　明治製菓株式會社　丸ノ内

▼婦人方の言葉▲

肌色美顔水を語る
―使用した經驗と感想―
その三

第一に純無鉛なこと
中年女(伊勢)

若い間は白粉等は何でもよい位に輕く思つて、餘り選擇に心を用ひませんが、三十近くなつて小供の二三人もある頃になると、どうしても白粉を選ばねばならなくなります。それは第一は鉛毒に侵されては小供が大變です。第二は忙しくて長く化粧に時を費すわけには參りません。第三は少しでも若々しく粧ひたいと思ひます。それで私は常に肌色美顔水と肌色美顔粉白粉と美顔クリームを愛用致して居ります。夏冬とも、この三品さへあれば、タッタ五分間で上品で安全、肌も傷めず生々としたお化粧が出來ます。

夏はクリームは用ひません。お湯から上りますと肌色美顔水を顔から頸へ手早く擦り込み、特に頸へは二度つけます。その上へ肌色美顔粉白粉を輕く打ちます。冬は下にクリームを引き、その上へ肌色美顔水を前と同樣につけ、乾いた時又クリームを薄く引いて粉白粉を刷きます。かうして置きますと決して化粧崩れなど致しません。外出時も氣持よく出る事が出來ます。

舶來品よりもぴつたりと―
山田光子(龍山)

私は今迄舶來化粧品の崇拜者で、水白粉も矢張舶來の肌色を使つて居りました。然し舶來の水白粉は附けた當座は優美に見ゑますが、夕方頃になると剝げて見苦しくなり、殊に部分化粧には苦勞致しました。或日私はデパートへ行つて和製の水白粉を數種買求め、一つ〳〵試して見ましたが、どれも皆、思ふやうに肌に合はないで失望致しました。翌日會社の歸りに、いつも懇意な小間物屋へ行つて、水白粉の事について色々と說明して戴きました。小間物屋の主人の申すには「肌色美顔水をお附けなさい、屹度貴女の肌に合ひますから」と。そこで半ば疑ひながら肌色美顔水を一瓶買つて試して見ましたら、そのお化粧上りの美しさ―私は飛立つばかりに喜びました。何故ならば、私の肌にピッタリと合ひ、白粉を附けた樣に見ゑず、そして朝の化粧が就寢する迄決して剝れません。それ以來、私は高價な舶來品を止めて、廉價で而も國産品として最優等の肌色美顔水を使つて居ります。

本當に淑やかで上品
阪田旭櫻(松江)

私は若い時には割に皮膚が美しいと自分でも相當自信を持つて居ましたので、人工的なお化粧をすると云ふ事を餘り好みませんでした。まして年輩の方のお化粧と云ふ事は全く嫌ひでした。所が現在自分がそういふ年輩になつて見ますと、若い時の誇りも何時の間にか失せて、脂肪性の醜黑い顔になりましたので、色々な化粧品を用ひて見ました結果、今では化粧用美顔水を下に引き、其上に肌色美顔水を附ける事にしてゐます。中年婦人の人工的化粧を隨分嫌ひました私も、この肌色美顔水による化粧ならば本當に淑やかな上品さを保つことが出來ますので、今では全く喜んで使用して居ります。

上品でよいと褒められる
白岩ヒサ子(熊本)

女學校を出てすでに七年、もはや一人の子の母となつてゐる今日迄、一日も絶やした事の無いのは肌色美顔水です。生れつきの樣な白さ、そして云ふに云はれぬ上品さ、床しいそのお化粧上り、肌色美顔水でなければと染々と感じます。白壁の樣な厚化粧、薔薇の樣な濃艶な化粧を嫌ふ主人も、この肌色美顔水によるお化粧ばかりは何とも申しません。寧ろ上品でよいと褒めて呉れさへします。私自身の實感から申しましても多忙な主婦の一日中に一寸立つてゐても、手輕にお化粧出來ますし、それに、お化粧上りが優美で態とらしくなく、常用してをれば、肌は少しも荒れず誰方に對する時でも晴々した氣持を對手に抱かせます。私の樣な脂肪性の顔には、クリームは合ひませんので、この肌色美顔水の上に輕く美顔粉白粉を刷きますと申分のない優雅なお化粧が出來上ります。

四十の聲を聞いて―
老いたる女(兵庫)

女も四十の聲を聞きますと美しい方でも、そろ〳〵皮膚に弛みが出來、血色もはつきりせず殊に頸や耳などが醜黑くなつて誠に醜いものです。性來美しくない顔の私などは鏡に向ふのも恐ろしい程日增しに衰へて行く容色を隨分いろ〳〵な化粧品で隱さうとしましたが、みんな駄目でした。內服藥も試みましたが是も失敗でした。たまく〜肌色美顔水の廣告を讀み、是れの使用によつて初めて救はれた心持が致しました。際立たぬお化粧上りで、生々とした血色と自然らしい美しさを皮膚に與へ、誰が見てもたゞ皮膚が若返つたとより思へぬ樣になり顔の弛みも目立たず肌に張りが出來て來ました。

地肌も段々美しく
德永のぶ子(香川)

私は生れつき色が青黑くてどうしても人並のお化粧が出來ませんでした。その上子供もあり家族も可成り多人數ですから仲々忙がしく、お化粧のために時間を費す事も出來ません。それに相當年もとつて居ますので、お化粧も人目に立たず自然に近い素顔の美を增す工夫をしてゐます。それには他の白粉では、どうしても意に適ふたお化粧は出來ませんが、肌色美顔水ですと洗濯炊事の後や外出の際など僅の暇を偸んで、手早く簡單に自分ながら氣に入つたお化粧が出來ます。家に居ましても外出しましても、是を愛用致してゐますと化粧もちがよく、ノリ、ノビ共に申分なく續けて使用してゐる內に地肌も段々と美しくなつて來る事が染々と感じられます。私の顔に合ふ化粧料は肌色美顔水より外に御座いません。

手早く出來品よく美しく
志島志津子(東京)

私は朝なく〜時間に制限されつゝ勤めねばならぬ職業婦人として、又家に歸つては小さき四人の子の母として忙しい家庭の主婦ともなるので御座います。如何に忙しいからとて女が髮を亂し荒れた黑い顔をして居るのは人樣に對して不快の念を抱かせる許りでなく、自分の品位を落すやうにも思ひます。それかと申して忙しい身で鏡臺と首引きの長時間をお化粧のために取つてもゐられません。內外の仕事に携はる私共は、僅の時間で簡單に出來得る化粧法を必要とします。美しい同輩の方から肌色美顔水が私の樣な境遇の者に相適しい事を伺ひ、只今も愛用して居りますが、日頃色の白くないのも自然に隱れ、皮膚の色艶もよくなりお化粧の手早さ、自然美の品位ある身嗜みとして、いづれの点に於ても申分がありません。この優秀な化粧品が國産品である事は我々の大いに意を強くする事の出來るものであります。

美顔(びがん)

優秀なる科學的製品

▲荒れ止めに特によい…
美顔クリーム

▲舶來品に優る水白粉…
白色美顔水

▲上品なこい化粧に…
美顔白粉

▲上品なねり化粧に…
固煉美顔白粉

▲舶來品に優る…
美顔粉白粉

▲にきび治すに…
にきびとり美顔水

▲素顔の美を增す…
化粧用美顔水

▲顔剃り後の乳白化粧液
美顔ユーマー

▲皮膚のツヤを養ふ…
美顔洗粉

新發賣
淡紅色美顔水
定價三十錢

若さと健康色の美に生々く輝く科學的白粉

◇此白粉のほんのり微かな櫻色を含む微妙な白さこそ若さと健康色の美を生々活すお化粧です

若盛りの方々に似合しくまた色ツヤわるく蒼白き方にも潑剌とした美が輝き出、御年ばいの方は亦自然に幾つかお若くも見ゑます。

衰へかけた皮膚にも…―
末野とわ子(山形)

女學校卒業前後の私の鏡臺には、とり〴〵の舶來化粧品が一杯でした。東京に嫁いでゐた姉さんが歸つて來た時もその贅澤と無思慮とを深く訓へられたものでした。その時これを使つて御覧と敎へられたのが肌色美顔水でした。早速試して見ましたが、色が青黑くて脂肪性といふ厄介な私の皮膚に素敵によく合ひました。白粉がすつかり地肌に吸込まれたやうに、色の青黑さも、脂肪の惡光りも消ゑ、このまゝ自分の素肌に變つたのではあるまいかと思ふ樣な自然な美しさでした。その上節

自然にほの白く―
夕波(大分)

お炊事にお掃除、ああ、パ、の起きない前にお顔を洗ひませう。子供も有りますので何も落ちついて出來ません。朝は前夜お湯に入つた顔を水道の水でザブ〳〵しますだけ、そして濡手拭で拭きとり、肌色美顔水の瓶をよく振つて、頸や顔につけます。自然にほの白くなり、目立たなくてそれは氣持がようございます。そして少しも荒れません。それに外出の際なども粉白粉を刷き一寸口紅でもさして出掛けます。肌色美顔水は、附けても目立たず、私のやうに色の黑いものには片時も離せません。夜ゆつくり、お湯にでも入つた時は、一度クリームを附けて拭き取り、肌色美顔水を附けます。生々とした明るいお化粧上りには、心まで朗かになります。

鉛白粉で愛兒を失つて
あやめ(大阪)

私は鉛毒性の所謂腦膜炎で愛兒を失つた悲しい經驗をもつてゐます。それからと云ふものは、恐怖と自責の餘り白粉は使はないと決心致しましたが、矢張り婦人の嗜みとして何時も素顔の儘では濟まされませんので、衞生上安心で、化粧効果の勝れた白粉を得たいものだと、內外重な白粉類を買集め、當時醫大の研究室に居りました從弟に鉛分の檢査を依賴しました結果、美顔白粉類は何れも特に優秀な品質だと知らせて呉れました。今迄の白粉に懲りた私は安心して使ひ始めましたのがこの肌色美顔水でした。暫く續けて使用してゐます內、その含んでゐる美容成分のためか、含鉛白粉で傷められた肌も綺麗に恢復し、氣持のよい肌色味が色の白くない私の肌に融和し、お化粧下などの面倒もなく、朝夕の洗顔入浴後等自分ながら氣に入つたお化粧が努なく出來上りますので喜んでゐます。

運動好きの荒れた肌にも
武山りん子(東京)

私は本年某專門學校へ入學致しました。これからは餘り黑い顔もして行かれず、又濃厚なお化粧は氣分にも肌にも合はず、結局種々考へた末肌色美顔水に落着したのです。私は運動好きで從つて地肌が始終黑くて荒れてゐるのですが、肌色美顔水はシックリと肌に合ひます。朝七時半頃お化粧して午後三時頃一寸肌色美顔粉白粉で顔を直しておきますと一日中保ちます。お化粧の時間は一分しか掛りません。時間の点に於て便利であり且廉價な点に於て、お化粧が態とらしくなく、フンワリした感じで長持する点に於て私達の樣な女學生には最適の水白粉であると、經驗上斷言する事が出來ます。現に私の友達三人も同じ愛用者ですが皆この重寶な肌色美顔水を讃美して居ります。

日燒の色も自然に隱れて
淺井しげ子(名古屋)

私は現在N市のバス會社の女車掌として働いてゐる者で御座いますが、この頃のやうに路上のアスファルトさへ溶ける夏の日にも、又寒氣凜烈肌を刺すやうな冬の日にも、塵埃と騷音の街を疾驅して女子職業戰線の第一線に立ち働いて居ります私達には、夕方歸宅致しまして、早速お風呂に入り、汗と埃を落して一日の疲れを癒すのが何よりの樂しみです。そうして私は毎日御湯から上りますと、早速、桃谷順天館の肌色美顔水と肌色美顔粉白粉とを用ひてお化粧を致して居ります。此の肌色美顔水は私達のやうな日燒けした者には最もよく、赭黑い日燒けの色も自然にかくれ、少しも態とらしい處もなく、キジから美しく白いやうにお化粧が出來ますので、私達の會社のお友達の間では大變評判になつて居ります。

賣行の上から見ても
榊ハツメ(長崎)

妾が肌色美顔水を用ひ初めた動機から申し上げます。私の生家は、かなり大きな化粧品店で御座いましたので、色々と水白粉の種類も澤山に販賣してゐましたが、賣れ行きの數に於て肌色美顔水と白色美顔水とが一頭地を拔いてゐました。品質がよいからこそ萬人に使はれる。賣行の上から見ても良い品であることが妾に思はれまして、今では迷はずに肌色美顔水を用ひてゐます。妾の肌は雪の樣に白いとは申せませんが、此の肌色美顔水の附き具合は何とも言へない落ちつきがあつて、昨日は良く附いたが今日はどうも思ふやうに附かないと言つた樣な事もなく、毎日心持にぴつたりと合つたお化粧が手間暇いらずに勞なく出來ます。それから以前は手で附けてゐましたが、最近では板刷毛で附けてゐますが、一層美しく附きます。他所へでも參る時には平常よりも少し丁寧に塗り重ねて出かけますが、お化粧崩れなどする心配もなく安心して出かけられます。

廣告が誇大されず―
前田光子(神戸)

私達は餘りにも實質から遠い廣告宣傳術の進步した今日廣告宣傳に惱まされ勝です。肌色美顔水を使用して先づ實際に感じた事は、斯うした廣告が決して誇大されず、正直に書かれてゐたと云ふ事です。私は仕事の關係でよく日燒けもしますし、脂肪性で常に態とらしい下品なお化粧になり勝で、お化粧そのものにさへ嫌惡を感じる位だつたのですが、肌色美顔水を使つて皮膚の色とお化粧の色が離れ〴〵にならず、日燒けの色も自然に隱れて脂肪のわる光も消ゑ少しも態とらしい處がなく、本當の生地からのやうな、尚お化粧が出來るやうになり、使用するに從つて段々キメが細かに整つてお化粧が樂になりました。淑やかで清新なお化粧。これは肌色美顔水を措いて他にないと思ひます。

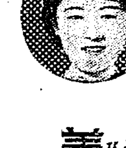

新發賣
美顔 化粧下クリーム

粉白粉の化粧下にも…水白粉の化粧下にも用ひられ―化粧効果を非常に高め…白粉の附きが特によくなり…お化粧に一層の美を增し…保ちも格別よくなります―

▲固煉白粉と煉白粉の下には…
美顔おしろい下
數段美を增し保を增す

肌色の美顔 固煉白粉が出來ました!

肌色の美顔(煉)白粉も出來ました!總じて「美顔」の肌色の美は又格別です!御愛用下さい!

餘り白すぎず

すつきり垢ヌケのした清新な化粧美で評判の…

肌色美顔水と
肌色の…美顔粉白粉

色の白くない方…脂肪性の方…年ばいの方にも極めて適切…色の黑いのも自然にかくれ…脂肪のわる光も消ゑ…シンから色の白いやう…清新に美しいお化粧美で評判の白粉です―

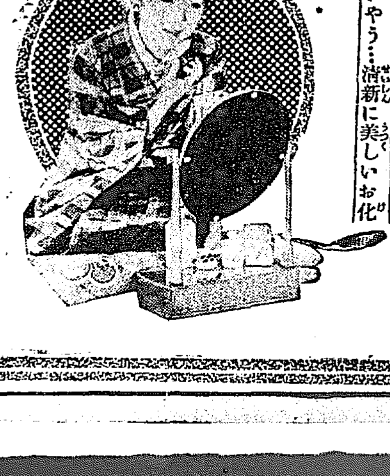

南山小學校出火の原因は放火と斷定
本町署の見込み通り
嫌疑濃厚な五年生の一少年
現場から藥瓶とボロ屑とを證據品として押收

南山小學校の出火は、白晝の出來事であり、しかも授業中に突發した怪事件だけに、その原因について學校當局並に所轄本町署では種々探査の歩を進めてゐたが、俄然有力な嫌疑者が現はれるにおよんで、本町署の見込み通り、放火と斷定するに至つた

即ち出火原因については、學校側は最初失火説を固持し、警察側の校內侵入を拒んでゐたが、本町署では

同校は 數日前から二回も怪火があり、その時は大事に至らなかつたが、今回もテッキリ放火と睨み、現場を嚴重に檢證したところ、犯人の所持したと覺しき一個の藥瓶（その中に石油が少し殘つてゐた）と燒殘りのボロを發見したので、有力な證據品として押收刑事を總動員して大活動の結果十三日午後五時半一名の少年を容疑者として收容した、この少年は同校五年生、府內本町二丁目金物商吉田◯三郎（假名）長男幾人（十三）（假名）とて、本町署司法係三谷刑事部長、谷退刑事の手で嚴重

取調べ を行ひ、一方押收した石油の出所を搜査し、燒殘りの石油を分析してその報告を待つてゐるが、十三日深更までの處、周圍の事情からみて、本町署ではこの少年に最も深い嫌疑をかけてゐる當局では前二回の怪火もそのやり口から見て吉田少年の所爲とにらんでゐる

南山校の歷史

失火の南山小學校は頗る由緒深い建築物で、明治四十一年四月第一高女學校舍として建設され、大正十一年五月に第一の新築成るや、第二女學校として使用され、大正十三年三月に至つて南山學校舍となつたもので、日の出小學校と共に京城初等學校中の最も由緒ある建築物となつてゐる、現に十五學級あり生徒は千六十七名で、現校長旗智作之助氏は本年初め、仁川小學校首席訓導より榮轉したものである。保險は朝鮮火災保險會社に五萬三千六百七十三圓を附して居る

青年團が晝夜交代で警戒に當る

事件發生と共に南山小學校では旗智校長以下徹夜で警戒を講じてゐるが、京城聯合青年團でも、放火の嫌疑濃厚なので、犯人が判明するまで十三日夜から十六日まで晝夜交代でそれぞれ手分けして警戒することになり、十三日夜は高井建次聯合會長以下十數名南山小學校宿直室に詰め切つた

十三日夜本町一丁目青年團▲十四日晝明治町▲十四日夜南山町三丁目同▲十六日晝南山町一、二丁目同▲十六日夜旭町二、三丁目同▲十六日晝黄金町三丁目同

吉田少年の疑ひ深まる一方
成績も頗る惡い
石油は某家から盜んだか

吉田少年の四圍の狀勢は益々險惡になりつゝある、即ち前記◯三郎氏（假名）の

長男と なつてゐるが實は養子で、學校および家庭における成績は頗る惡く、學校は本年三月落第した事實があり、同人は非常に學校をうらんでゐた樣子であるしかも、最も有力な證據物件とされつゝある藥瓶に入れた石油の出所については、最近某家（特に名を秘す）の石油が失くなつてゐた

事實な どから押してこゝに至つた

の點に本町署では深い疑惑の眼を放つてゐる

昨夜は本署に留置

有力な容疑者として本町署に收容された吉田少年（假名）の身を氣づかふて、父親◯三郎氏（假名）は本町署に至り、吾が兒の嫌疑晴れることを祈つてゐるが、取調べ進行につれて嫌疑益々濃厚となり十三日夜は遂に本町署に留置された

愛兒の成行に心痛する兩親
「あの子に限つてそんなことは……」

天地に代へ難い愛兒を、恐くも恐ろしい放火犯人容疑者として

警察に 連れ行かれた吉田家（假名）では、本町署から歸つた父親と不安そうに留守してゐた母親とが、沈んだ調子で語り合ひ折柄慰問に來た知己の婦人と共に愛兒の成行を案じてゐるが、往訪の記者に對して母親はおろおろ聲で

あの兒に限つてそんな恐ろしいことをするとはありません、けふ學校から歸つて來たときも

平素と 別に變つた樣子もありませんでした

と吾が兒を信ずるように語り、◯三郎氏（假名）も

直きに歸すからといはれますし嫌疑も晴れるでせう

と口重もそうに語つてゐた

今は何とも申上げれぬ
心配顏な學校當局

學校當局では 吉田（假名）が放火の疑ひで本町署に連行されたことは事實ですが、果して實際に放火したかどうかも判明したわけでないのですから今は何とも申し上げられません と心配氣に語つてゐる

講堂を教室に改造して……

別館教室を燒失した南山小學校では旗智校長以下徹夜で善後策について協議しあたり講堂を教室に改造、十四日朝から平日通り授業を開始した

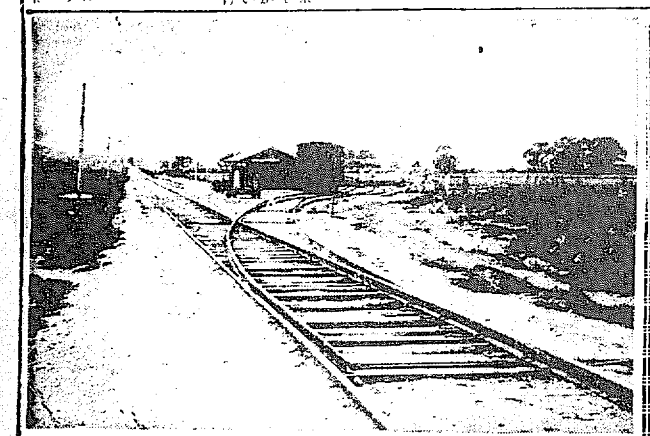

談合事件暴露す
牙山事件から

【全州特電】忠南牙山農地干拓事件にて目下全州署に收容中である山下竹一氏關係から、端しなくもこれと別個の談合事件發覺し十二日午後二時より全州土木請負業者全部を芋づる的に召喚收容され、夜を徹して取調べた。全南光州・裡里方面より護送された容疑者も

中野氏案を承認し
三旬に亘る紛擾解決
早大の騷ぎ大團圓

【東京電話】早大學生總合委員會は十三日午後一時學生ホールに約三百名出席して開催、午前中各級から集めた中野調停案に對する各學生の賛否を持寄り、最後の採決を行つた結果五對二の割合にて中野調停案を承認することに決定し午後九時散會した。實行委員は直ちに大隈會館に回答を待てる中野氏にこの旨を傳へ、中野氏は恩賜館にて高田總長と會見、學生側が正式に解決條件を承認した旨報告した、かくて一ヶ月に亘るさしもの紛擾も無事解決していよいよ十四日より一齊に授業を受けることになつた

私鐵疑獄辯論

【東京電話】越鐵、山手兩私鐵疑獄辯論は十三日午前午後に亘り江橋辯護士の後を受け、湯川辯護士佐竹のため鐵道政策の感情により種々の傳述をしたものだと要旨して、右疑獄事件の神意を受くるなど長時間あつて午後六時閉廷した

東大門管內も値下げ斷行

東大門署では最近の米價暴落に基づき管內飲食店組合旅館組合に對し値下げ懇談中であつたが十三日組合側より自發的に左の如く一割五分乃至二割方の値下げを見先程の鍾路署管內の旅館および飲食店の値下げと共に漸次一般米を原料とする飲食物に對する値下げの機運を釀成するに至つた

▲旅館（一泊二食）

	新	舊
一等	二、〇〇圓	二、五〇
二等	一、六〇	二、〇〇
三等	一、二〇	一、五〇
四等	八〇	一、〇〇

▲下宿

	新	舊
一等	三二、〇〇	三六、〇〇
二等	二四、〇〇	二六、〇〇
三等	二〇、〇〇	二一、〇〇
四等	一五、〇〇	一六、〇〇

▲飲食店

	新	舊
湯飯、餅麵、飯類、熱麵、冷麵	一五錢	二〇錢
床飯（雪濃湯）	一二錢	一五錢
酒湯飯	八錢	一二錢

なほ旅館、下宿等飲食の場合は割引をなし飲食店の藥酒、濁酒、燒酎等酒類も目下製造組合と圓值につき協議中で近く値下げを見るべき模樣である

開通當時の珍話
被害者の家族が仇討ちの投石
家財を賣つて乘廻す
朝鮮に鐵道生れて三十年（四）

京仁鐵道全通當時の停車場名はチエムルポ（濟物浦、仁川のこと）、ブーピヨン（富平）オリコル（梧柳洞）ノードル（鷺梁津）ソール（京城）など、朝鮮讀みで、ローマ字でもその通りに書いてあつたが、ナンデエモン（南門）はなぜかサウスゲートと

◇—**英譯** してあつた。列車は一日二往復、旅客運賃は一等一圓五十錢、二等八十錢、三等四十錢（現在は二等一圓十錢、三等六十一錢）であつた。開業當時京仁鐵道會社で制定した鐵道規則は

第一條行貨金 何人に限らず鐵道にて旅せんとする者は先づ貨錢を拂ひ乘車切符を受取り入口にて檢査を受けて乘車し下車の時は改札人にこれを渡すべし

などといふ『何人に限らず』式で乘客をろくろく御客扱ひせず乘せてやる式のものであつた。前年の卅二年にはすでに京城府內を電車が通つてゐたが、汽車を火輪車といひはじめた朝鮮人が珍しがつたことは大したもので、明治五年新橋橫濱間を初めて汽車が通つた時當時の

◇—**人達** が陸蒸汽といふて驚いたのと少しも變らず、驛の構內はどこも白衣の山、機關車の周圍も見物人で埋められ、吹き出す蒸汽にビックリして飛びのくので、危なくて運轉も出來ぬ有樣いくらやかましく制止しても何故惡いのかと食つて掛るのだから始末に了へない。中には大切なポイントをいぢり廻すのもゐる。これには會社も閉口していろいろと考へた揚句、朝鮮人[illegible]巡査を置いて管を持たした。そして無斷で構內に立ち入る者は片つ端から尻を管でビシビシと打たしたものだから、驚いたのは見物人で、白衣の巡査の姿を見るとアイゴーと蜘蛛の子でも散らすやうに逃げ廻つたものである けれども遠くから辨當持ちで汽車見物に出て來るものが多かつた。鐵道の危險も十分知られてゐなかつただけに事故も相當に多く、殊にレールを枕の假寢が多く、被害者の家族や友人から仇討ちによく列車めがけて

◇—**投石** されたものである。營業開始當時は旅客貨物とも漢江の舟運による壓迫が應せられず、鐵道を利用する者が少かつた。乘客の多くは時間の觀念から來るのではなくて、珍しいからで家や土地まで賣り飛ばして毎日乘り廻つてゐる物好きも少くはなかつた。荷物も京仁間はあつても中間驛では少しも積み卸しせぬ有樣そこで貨物蒐集所を設けて前垂かけで、又は法被に股引姿で貨物輸送の注文を取つて歩かせた。しかし舟ならば仁川を朝早く出ても麻浦へ着くのは夕方遲くなるのが、汽車ならば僅に二時間、汽車賃も安くて乘り心地がよいなどといふ利益を知られるやうになつて、營業成績も日を逐つて良好となり、列車回數の增加、貨物賃金の改正と、その後荷主間に漢江が結氷しようと、解氷してゐやうがゐまいが、

◇—**一切** おかまいなしに貨物の輸送できる利便を知られた、京仁兩地の交通は大抵鐵道を利用されるやうになり、成績は益々よくなつて一日一哩客貨平均收入も三十二年七圓三十九錢、三十三年十六圓三錢、三十四年二十圓五十一錢、三十五年二十一圓七十七錢、三十六年二十四圓九十一錢といふ風に激增して行つたのである。當時の驛員は、驛長はいふにおよばず車掌から驛夫に至るまで『時代の先驅者』として、曾て飛行家が世の中から持て囃されたやうに、やはり持てたものである。だから地位や給料はどうでもよいから、鐵道へ入りたいといふ者が多かつた。勤續二十九年組の現社會係主任副參事江口寬治氏もその組で、月給の何倍かを小遣錢として見榮を切つた驛員であると誇つた當年のウルトラ、モダーンであつた。『車掌三年車が立つ』といはれたほどで當列車內でも乘車切符を賣つてゐたので

◇—**鋏を** 入れずして一枚の切符を何度にも賣り、毎日々々金をごまかす者が少くなかつたので、さういはれたものである。またさういふ惡事をやらなくとも給料がよかつたので、仁川あたりの花柳界で鳴らしたもので、勤務時間以外は自宅よりも料理店へ行つてゐる時間の方が多かつたものである。中には切符の何冊賣りかが見つかつて料理店から監獄へと軌道の變更をやつた者もゐる（寫眞は明治卅四年頃の龍山驛）

長者らしい落着きを見せ
北鮮視察に赴いた
米國商議視察團分派

加奈陀商業會議所議員東洋視察團の分派で特に朝鮮の產業を視察に來たH・V・ハイト氏、同令孃C・ハイト孃、ユール夫人の一行三名は十三日午後七時京城驛着列車で入城した。ホームには渡邊商議會頭、英國領事館員、小田本府通譯官等の出迎へあり、ミリオネーヤーらしい落着きを見せつゝ直ちに朝鮮ホテルに赴き、少憩ののち同十時五十五分發列車で咸興へと出發した、なほ一行は興南產業を視察し京城へ引返すはずである（寫眞は左よりユール夫人、ハイト氏令孃、ハイト氏、出迎への小田通譯官、渡邊商議會頭、丹羽氏等諸氏）

通俗講演會
十五日（土）午後七時　於本社來青閣
一、血液鑑別法の話　京城帝大醫學部教授　佐藤武雄氏
一、國產消費と植物地理　水原高等農林學校教授　植木秀幹氏

職無き浮浪人をば一人前にして社會へ
明日落成式擧行の簡易授產場
場長にはうつてつけの手賀氏

京城で初めての社會施設である簡易授產場は來る十五日午後一時から落成式を擧げ、事業開始をなすが、社會事業として、この事業の成果は頗る重大なので府ではかねて中心となる場長の詮衡中であつたが、前永登浦警察署長手賀常五郎氏を適任として交渉中のところ內諾を得たので、落成後辭令の發表をみやう。授產場は事務室作業場、木造平家建五十二坪と、宿泊所の五坪、炊事場その他卅坪で工費八千余圓を投じたものであり、府外阿峴里の貧民窟ホームに隣し、このあたりは社會事業として注目せられる地帶となつてゐる事業としては、府內の浮浪者を狩り出して、これを同場に收容し、手に職をつけて立派な人として社會に送りだすといふ慈善事業で、宿泊所の如きは人のなさけのあたゝか味を思はしてオンドル造りとし、子供の授產事業たる明進舍と並んで、大人の授產事業として、この成果が期待されてゐる、はじめの事業としては製繩機五十臺、繩打機四臺を据ゑて、繩をつくると共へ、立派な製繩職人から叺製造職人までにする豫定であり、新場長となる手賀氏は元本町署司法主任として京城をよく知り又事業が警察署と連絡をとりつゝ教化して行く社會事業なので、この方面にはうつてつけの人として期待され、これから職業に職なく仕事の腕のない哀れな町の浮浪者も、暖かいこのホームを得て、立派な一人前の職人となつて行く事であらう（寫眞は場長に內定の手賀氏）

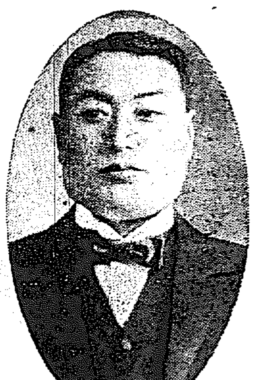

所澤飛行學校
推測航法を實施して
明春大飛行を決行
操縱史上に一新生面を……

【所澤電報】所澤飛行學校では遠くフランスから招聘した飛行教官によつて指導された推測航法の傳修教育を實施するため、近藤大尉以下十三名の同校操縱教官を選拔した、推測航法の

目的は 夜間又は濃霧の際など、從來の地上目標によつて飛行し難い場合、計器觀測によつて進路を定むるもので、この教育の成績は我航空界に一大躍進を預するものとして多大の期待がかけられてゐる、各學修員は十一、二兩月に計器裝備法、測航學を修得し明年一月から

研究の 結果の應用飛行を開始し、先づ最初に所澤、明野（三重）間に、次に所澤、太刀洗、平壤（朝鮮）間に往復飛行を實施し二月には三宅島及佐渡等地上目標困難な海洋飛行によつて推測航法を實施し、三月には濱松及明野まで夜間飛行から所澤及帶廣（北海道）間往復の

大飛行 を決行、飛行操縱史上に一新生面を開拓する計畫でその結果は注目されてゐる

秋田地方大風雪
列車遲延交通杜絕

【秋田電報】秋田地方は十二日來大風雪となり橫手地方は十三日朝大吹雪となつて積雪最高一尺三寸におよび秋田縣鐵道はじめ各私鐵々道は運轉休止をなし列車機關車は僅かにスノークラを取つけ自動車の交通は全く杜絕した

金一封寄附

京城漢江通九番地市原芳男氏は亡愛息明に際し京城日報社を通じ金一封を寄附方申出たので、府では京城保育院鍾路保育園及明進舍へ（その旨通）それぞれ配分した

朝鐵對滿鐵柔道戰

【大連十三日發電】鮮鐵對滿鐵柔道試合は十三日午後四時半より滿鐵道場にて開始、鮮鐵池、敎木氏等奮鬪せるも及ばず滿鐵不敗四名を殘して勝つ

ラーヂ自轉車取扱ひ聯盟店

京城本町二丁目七十四番地サンライス貿易社內に設けられた直輸聯盟會では第一事業として我國になじみの深い英國製ラーヂ自轉車の取扱ひを開始し、全鮮各地に聯盟店を設置すべく申し込を受つけてゐる

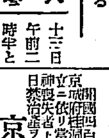

十三日午前二時半といふ眞夜中、光化門政墟土管工事場夜業の焚火の傍らに襦袢一枚といふ見すぼらしい姿の內地人が暖をとつてゐた▲乞食かしら、それとも何か仕事（忍び込み）をしての歸るさかしらと派出所に報じた。▲職員が二三の人手をかつて派出所に連れ込んでおどしたりすかしたりして問ひ質した末永登浦某寺住職の鬼原田悦郞（三〇）とわかつたが▲東京の某大學に學んでゐる中、ある女との戀が破戀のうき目にあひ▲遂に精神に異常を來したあはれむべき身の上と知れ、兄住職のくるまで保護を加へてゐる……寒夜街頭風景の一つ

ヘルスストーブ
專門大量生產・絕對責任保證
本品は吾國ストーブの元祖として五十餘年の歷史を有する大阪ヒシヒラ商會製品にして工場設備の充實と專門的大量生產と相俟つて、在來品の凡ゆる缺點を補つた優良品が合理的に安價に出來るやうになりました、尙炊事用は極めて科學的に完成されて居ります……
主なる金物店にあります
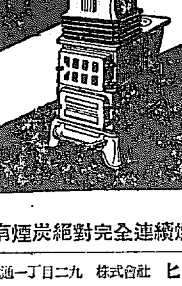
有煙炭絕對完全連續燃燒式
大阪市西區北堀江通一丁目二九　株式會社　ヒシヒラ商會

新職業　靈感透熱療法
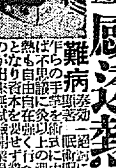
難病

特賣　玉突臺　一附屬品一式
玉突に關する一切の相談に應ず　極廉安に親切に勉强致します
東京京橋、歌舞伎座際　玉台の小原本店　電話京橋六〇三五番

巡査
日本警務學會

禁治產宣告公告
京城地方法院

お引越荷は◯に　親切丁寧低廉
京城驛前（義州通二）　電話本局一六一八番

シャリング工場　解鐵新ウ肥原　板船寸法　古鐵　エス麻袋　料料各製　種山類銅切業
安價なる包裝を御利用下さい
急告　鑛石入叺袋　セメント袋類加工改造
當所岩治商店
支店元山府壽町一八

超スピード昭和號砲切式綿打機
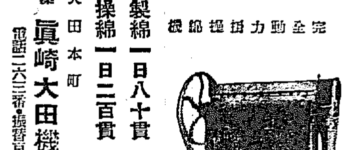
完全動力撥機
製綿一日八十貫
操綿一日二百貫
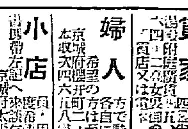
特約店募集
大田本町　眞崎大田機械工場
電話二六二番　振替京城六二六七番

痔治療劑　デシチン
外痔には軟膏を貼用し内痔には坐藥を挿入す
肛門組織の强壯治療劑として特に慢性の糜爛症に最も賞用せらる。
總代理店東京・大阪田邊商店
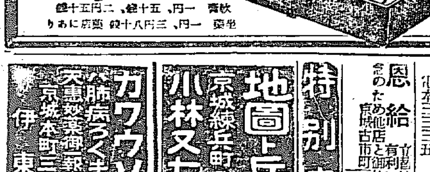
D 150

小兒科　吉田醫院
醫學博士　吉田得次
西大門通十一番地

謹近火御見舞　森久兵衛
謹近火御見舞　京城公立幼稚園　同後援會
職生　進榮社
京日案內
貸家
婦人
小店
毛皮
恩給
爲眞
恩給
特別案內
地圖と兵書　小林又七出張店
カワウソのキモ　伊東幸商

華やかな颱風

【47】

福田正夫作
野崎貞雄畫

明暗（九）

ユリヤと青年紳士は、フジヤの二階の窓寄りの椅子へ落ついた。それはいつか茶子と、皎が腰かけてゐたと同じテーブルだつた。

『何？』

青年紳士は椅子にかけると同時に、さう言ひながらメニューを彼女の方へ示した。まだ名前も何も知り合はない二人であるに拘らず青年紳士はさも馴々しさうな口をきいた。然し、ユリヤにも相手の氣持は大抵見透しがついてゐるので、そんなことにはこだはらずに反つて彼女の方から親しみを示しながら答へた。

『何でもいゝわ』

『何か飲む？』

『いゝ、飲んでもいゝわね』

青年紳士は甘い飲み物を二つ注文した。

ボーイが飲み物を運んで來る間青年紳士は香りの高い紙卷をふかしながら、窓の外を見てゐた。ユリヤも同じやうに窓から外の通を見下ろしながら、謙次達の姿を探してゐた。こつちが圓タクに乗つた時、彼等もたしかに圓タクを拾つた筈だつたのに……と思ひながら見てゐると、やがて向側の人道の人混みの間から三人が姿を現はした。そして、電車通を突切つて、眞直ぐにフジヤの入口に向つて歩いて來る姿が目に入つた。

『ね』窓から下を見下ろしてゐるユリヤに、青年紳士が思ひ出したやうに聲をかけた。『僕はまだあなたのお名前をうかがつて居ないんですが……』

『いゝ。さうでしたわね』

謙次達がこの家へ入つた姿を認めたユリヤは、もう戸外を見る必要もなくなつたので青年紳士の方へ眼を向けながら答へた。

『教へて下さいませんか？』

『あなたの方から先に教へて下さらなくちや……』

『あゝ、さうでしたね』

そして彼はポケットから名刺を取出しながらユリヤに渡した。ユリヤが受け取つてみると、それには『岸本謙雄』と印刷されてあつた。そして、左の隅には住所と電話の番號が印刷してあつた。

『私、名刺を持つて居ませんの書いて下さる？』

ユリヤは相手の青年紳士の名刺をハンド、バックへしまひながら言つた。

『いゝ。ぢや書きませう』そして謙雄は萬年筆を出しながら言つた

『どうぞ』

『赤坂區青山六丁目八十番地、安井日出子』

ユリヤは一息に言つてのけた。番地だけは彼女の居るアパートの番地だつたが、然し、名前は出たら目だつた。でも相手はそれを書きとめると、大切さうに彼の名刺入の中へしまつた。

飲み物が來ると二人は待ちかまへて居たやうにそれを飲んだ。二人とも、たて續けに喋つた爲に、かなり咽喉が渇いて居た。

『ね、日出子さん』出たら目とも知らずに、謙雄は眞面目くさつてさう呼びかけた。『これから京城の街道をドライヴしませんか。僕、邸から自動車を呼びよせますが……』

ユリヤは『ドライヴ位で釣られる女と甘く見られたくない』腹があつた。それに謙次との約束もあるので、即座に斷る決心がついた。そして彼女は飲み物から靜かに唇をはなしながら言つた。

『いゝ。でも、この次にしませう。今夜は私、些しつかへがありますから……』

『さうですか』

謙雄はまだ思ひ切り惡さうな聲で言つた。

『二三日うちに、私の方からお電話しますわ。ね、それならいゝでせう？』

やがて、二人は立ち上つた。そして外へ出ると、ユリヤは謙雄に別れて新橋の方へ歩き出した。

新橋の際まで來ると、後から謙次達が追つかけて來た。

謙次はユリヤの顔を見るなり言つた。

『女王様。お前何だつてあんないゝ鴨を逃しちまつたんだい？』

『いゝわよ。大きにお世話だわ。今夜は私他に用があるんだから、此處で別れるわ』

『はゝう。すげない御挨拶なんだね。せめてお小遣を少しお呉れよ』

『ちえツ。現金な奴ね』

然しさう言ひながらも、彼女はハンド・バックの中に殘つて居た三十圓ばかりを謙次に渡した。そして彼等に別れると彼女は元氣よく驛の階上の鐵道ホテルの階段を昇つて行つた。そこには、瞭三の脂ぎつた顔がニヤ〳〵笑ひながら彼女を待つて居た。

圍碁新局（九）

先相先々番　（四段）岡田（三段）關山利一

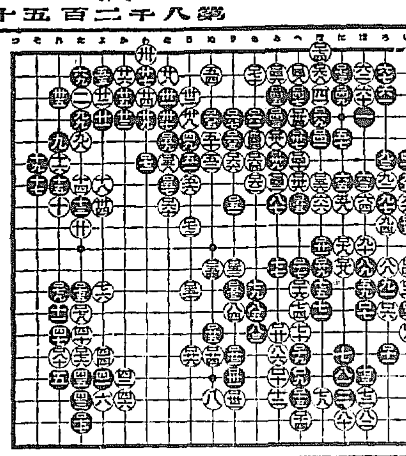

ち四　ぬ四　ほ四　に三　た十八
ち七　り六　ち二　ほ一　た十三
り五　り四　わ六　た十二　れ十二
ち六　ほ二　ろ九　た十五　れ十五

讀者らん

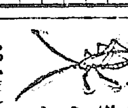

▲近來殖民地官吏の加俸および植民地手當を減額せよとか甚だしきに至つてはこれを廢止せよなどゝあつかましくも不遜な言論を爲す無智蒙昧なる徒輩の輩出することは老生の最も慨歎に堪えざる所である。之等の徒輩は近頃の不景氣で苦しくなつてゐる商賈人の鬪燒迹か、或に不自由のない高利貸のはげ頭か己れの背後な末路にもがきあぐんでの悲鳴に過ぎない。當局者はこんな者共のいふ事を耳にする必要はない若し官吏側にこんな馬鹿者がありとすればそれは井上藏相の（會客か）內地から來たばかりで高等官だとか勅任官だとか閣下だとか言はれて威張がつてのぼせ上つてゐる人達のたわごとでほんとうの朝鮮の味を知らない者の いふ事だ。冬期の石炭代などは內地では不要な經費だが朝鮮はまだく〳〵どれらいものがあるぞ。チフス、コレラ等々先づ內地から來る官吏は必らず一度は平北咸北で二、三年修業して來給へ（憤慨官吏）▲本町〇丁目の某書店に入つて愉快な事は店員諸君の愛想のよい事だ。最う少し無愛想に眺ろ出來ないものか人とみれば盜人と思ふのか知らないがうつかり本も手に取れない。本棚の前に金網でも張り廻したら理想的だらう。お客のポケットをさがす等間違にしても甚だしい萬引の番ならもつと目を光らし給へ ポケットを調べて頂みませんでは濟まない（憤慨生）▲僕の家に『備前吉定』と銘のある刀が父の時からありますがどなたかどんな由來のある物か御存知のお方はお教へ下さいませんか伯父（祖父の弟）が西南の役に從軍して出たといふ事は父から聞いてゐましたが今以て生死不明なので調べて居ります（孤兒の青年）▲本欄の伯父樣へ本欄にてあなた樣の御住所お知らせ下されば詳しき事手紙にて申上ます（京城N子）▲十二日附質父樣當方中學教員夫婦者です御相談に應じます龍木町佐野（電本一六七〇呼出）▲編物すきの女樣御面會御相談いたしたうございますから大和町一ノ七下村まで御出で下さいませんか（下村）▲編物好きの女樣編物のお教授もお仕事のお取次も致します我らかの御便も致します（櫻井町二の一八一の二十七號指揮會）▲高等小學校卒業し中學校程度の勉強したいのですがいつでも入學出來る夜學はありませんか（苦學生）▲大正八年頃京城郵便局電信課に勤めてをられた佐々木高隆氏の遺族の方の御住所を御存じの方は何卒御教へ下さい（仁川の人）▲近日盛大に赴く京日紙のバロメーターとして『讀者欄』が營利や賣名さては個人攻擊の古い殻を棄てた事を窃に喜びますと共に御厄介になります事を衷心から感謝します（感謝生）▲三毛猫の雌を下さる方はありませんか（電本一六二四中川）

今日の新刊

（總督府圖書課調）

（和文部）朝鮮財務（第八卷十一號）御用宗太郎▲鮮滿の狩獵（十一月號）管谷景一▲久木（十一月）御下傳▲交通と自動車（第十一號）胡山澄▲事業と經濟 內藤八十八▲健康（第二卷十一號）井上八重二▲朝鮮鐵業會々報（十一月號）原村芳太郎▲京城のラヂオ（第二七〇號）近藤哲太郎▲朝鮮經濟雜誌（第百七十八號）德家源永▲步七五指數（第二十二號）永井勝三▲ウリタゴ（十一月號）松村正助▲開城商報（第二四一號）平正巳▲殷餉商道慶業狀況 德野眞士

（鮮文部）佛敎（第七十七號）權相老▲民聲新報（第二號）金顯福▲管仁月報（第十四號）金東鎭▲農民の墾 姜殷馨▲朝鮮無雙新式料理製法 姜義永▲美文唱歌集（五版）李京植▲戯曲傑れな孝貞（再版）姜義永▲薄命な美人（再版）班禹臣▲丁抹國研究 班禹臣▲萬國走月界夜幼年普通日工科▲尹用獎▲雜歌附唱歌集▲日鮮流行特別最新唱歌 尹用獎

出版界

▼フイル・ハーモニー（十一月）（東京府下荏原町中延一一五四新交響樂團、十錢）▼佛敎と宗敎（十一月）（名古屋市中區南久屋町二ノ七破邪顯正舘、十一錢）▼發展（十一月）（東京府外野方町上沼袋八その社、三十錢）▼明德論壇（十一月）（東京芝區田村町六〇明德會出版部、十錢）▼鴨東新誌（十一月）俳誌（京都市三十三間堂南門東入梅黃社、三十錢）▼青年（十一月）合百菜載十周年記念號（東京四谷明治神宮外苑日本青年館、十錢）▼觀菜新報（十一月）發刊十周年と觀羊の飼養（伊藤善一郎）桑園害蟲の可否如何（井上正賀）下翔四眠蠶の飼育調査に就て（鍋谷治）講義、雜錄、文苑その他（東京下谷區仲御徒町三ノ三〇その社、三十五錢）▼公民講座（十一月）二つの島物語（武藤山治）景氣待望論（小汀利得）日英艦隊院の比較（伊藤繁雄）井上經濟學の破綻（宮柳賀）創作二篇その他（大阪市南區鰻谷仲之町五六國民同志會市民講座部、二十五錢）▼日の出（敎動焼發四十周年記念號）（京城府日出町日出小學校內兒童保護者會）▼實業界雜誌（十一月）資源に就て（河野福谷）その他（東京牛込區南山伏町一二その社、卅五錢）▼近代教育（十一月）創刊號・地方教育における共同作業の復活（志垣寬）その他（東京市外野方町下沼袋九五〇新人社、二十五錢）▼合訓（十一月）短歌誌（大神市柳町三一流洲短歌會、二十錢）▼女性界（十一月）（東京麴町區四ノ三一有誠會、二十錢）▼農民（十一月）農業專門雜誌（東京市外杉並町成宗一二二全國農民藝術同盟、十錢）▼商工時代（創刊號）關稅を高めて輸入を防遏せよ（堀越禎三郎）無謀極まる金輸出再禁止論（渡邊鐵藏）慢性不況と根本策としての合同問題、國產振興に忘れてはならぬ燃料問題その他（東京々橋區六拍町四ノ九商工會、三十五錢）▼モーター（十一月）（東京赤坂區溜池町三二極東書院、五十錢）▼朝鮮事情（十一月）朝鮮における産業の大勢（松村松盛）朝鮮之事情その他（京城府笠井町六八その社、五十錢）▼文園（十一月）（東京牛込新小川町二ノ四その社、廿九錢）▼園島之友（十一月）（園島市段原五四その社、廿五錢）▼廓清（十一月）婦人參政權問題（安部磯雄）その他（東京小石川大塚仲町四一廓淸會本部假事務所、三十錢）▼向上之婦人（十一月）經濟難と婦人參政權（田川大吉郎）立憲的家庭（尾崎行雄）その他（東京神田一ツ橋通町二一帝國文化協會、二十錢）▼蠶絲（十一月）蠶種製造問題號（長野市上田市振興町蠶絲雜誌株式會社、三十錢）▼川柳三昧（十一月）（京城府金町二ノ一一二南山吟社、廿錢）▼調査月報（十月）昭和四年末朝鮮現在人口調、朝鮮の保險事業その他（朝鮮總督府、三十錢）▼司法協會雜誌 十一月 談合行爲に就て（佐々木日出男）請求の基礎の意義に就て（渡邊隆治）その他（京城西小門町三八高等法院內司法協會、四十一錢）▼電氣之友（十一月）（東京京橋銀座八の一その社、四十五錢）

演藝と映畫

朝日座 本町五丁目 電話二三六八番 十一月九日ヨリ五日間 劇レビュー現代悲喜劇 帝劇出身 一條昌子と共一黨 一、新行劇と近代劇 第二の喜り狂言 二、スケツチ やきもち讀本 一幕 三、朝鮮の士 根 地獄 四場 每夜六時開幕 學生、軍人、小人五十錢均一

中央館 マキノ 帝キネ 十四日特別封切大興行 全日本ファンを總動員せしめつゝある歐洲映畫の最大名篇!! 松竹座輸入部提供 獨乙ウーファ社超特作 妖艶世界第一の名女優ベッティ・アーマン嬌努力の大作 **アスファルト** 近代人の尖端的なやみを描いた獨逸の鋭い藝術映畫の粹一九三〇年の最尖端に躍する我等のベッティ・アーマン若く美しくベッティ・アーマン紅色の多くにして輝く彼女こそ眞に新しき年の良き收穫である 新興大帝キネマ特作現代映畫 名匠曾根純三監督作品 ……

浪花館 十一月十四日より二日間 當地が產んだる浪曲大家 **千代田鶴城** 一行 △清水次郎長 △鶴城得意の新題 △の袋日記 △孝子の初陣 △伊賀の寬永御前試合 △安中草三郎と△木村長門守 △天下人斬 △甚他數種

霧社大事件 實寫映畫 築地事件に蜂起の飛電到ると共に即時特派隊を急行せしめ萬難を冒して撮影せる實寫

勝閧 六卷 阪東壽之助主演 河上君榮 永井柳太郎 松竹キネマ蒲田超特作現代映畫 菊地寬 柳井隆雄 佐々木恒次郎 大阪每日新聞連載 …… 井上正夫主演 菅原秀雄 小林十九二 ……

大正館 十四日ヨリ超特別大興行 晩秋を飾る名畫・壽・光彩絢爛 ……

小傳次 全八卷 ……

喜樂館 日活直營 日活會社絕對の好評を博しつゝある …… **金四郎半生記** 全九卷 ……

街の潛航艇 ……

豪傑ダグ ……

東亞倶樂部 十三日より三日間限り上映 **浮世走馬燈** ……

痔疾專門　痔核、脫肛、痔瘻、肛門出血、肛門裂創等　相談歡迎　新義州府　國境醫院　電話一〇二七番

日東カゼ藥

品質よく・味よく・値の安い　資生堂齒磨　大型チューブ入二十五錢・御試用型十錢

頭痛にノーシン

142
赤玉ポートワイン　びじようぶどう酒
感冒？と思へば　先づ一杯
赤玉飲んで置かるべし
感冒！と慌てた藥より
どんなに手廻しよう利くことか！

○ミツワ制酸錠
酒の過飲、惡醉　及び菓子の過食等に確實なる效ある
惡醉の苦しさ！宿醉の不快さ！
醫學博士 理學博士 藥學士 小平 勳氏
例へば、其時の都合止むを得ず飲み過ぐし、或ひは飲み過さなくても何と無く氣分がムカムカし、或ひは胃部が鬱して食後の消化不良を覺え、或ひは酒の惡醉を感じる場合に、本劑を飲むと、酒精の惡作用を緩和して氣持は快く成ります。又飲んだ時には何等苦痛を覺えなくても、翌日になつて宿醉を來たし、鈍き頭痛を訴へ食慾の進まぬ際にも、本劑を用ひれば、之を治して爽快に活動する事が出來ます。尚、酒の爲で無くても、酸い噯氣の出る胃酸過多症や急性胃加答兒、又吐瀉症などで、惡心く嘔氣を催し若しくは吐き、或ひは胃部に疼痛を發する場合などにも良く效きます。
定價 百二十錠入 二十錢
適應症候　酒の惡醉、酒の過飲、菓子の過食、宿醉、胃酸過多症、急性胃加答兒、惡心、嘔吐、胃痛、吐瀉症、等
全國の藥店にあり。最寄に無き時は本舖より直送す

ミツワ家庭藥三十二方の說明小冊子あり御申越次第送呈
▼直接販賣店規定御申越次第送呈
ミツワ石鹼本舖　丸見屋商店　東京市下谷區二長町　營業所　販賣東京下谷（83）二一〇一

鞄と文化夜具入　旅行具は是非　高木へ
鞄各種及文化夜具入製造　京城本町一丁目二六　高木鞄店　同　一丁目一八　高木支店

マクニン錠　マクニンゼリ　「恐ろしい蛔虫」と題する冊子あり御申越次第進呈
よく効く安心な虫下し新薬（專賣特許）マクニン錠　蟲下しマクニンゼリ
ご覽なさい　僕は元氣でせう　僕の學校の成績は一番　體格も甲です　なぜだか知つてる？　僕のお腹には蛔虫がゐないからですよ

大阪道修町二　鳳澤友吉商店

汽船出帆

大阪商船汽船出帆　仁川支店　電話二〇二一番　仲次店　慶田組　電話四二番・九八四番　京城府本町　朝鮮郵船代理店　電話本二七〇・六七二番
神戸大阪行（群山木浦經由）十一月廿四日 ○溫州丸　十一月十三日 平天丸　十一月十三日 神天丸　十一月十三日 桃吉丸　○順吉丸　月 日 丸（門司寄港）
橫濱東京行（門司名古屋清水經由）十一月廿五日 芍山丸
鹿兒島三角行（群山木浦長崎經由）十一月廿四日 ○東丸
大連行　十一月十八日 ○東丸
鎭南浦行　十一月二十日 群山丸 安東縣延航
○寄港地出帆日ハ變更セラルヽコトアリ　內地各港及大連支那南洋印度濠洲南阿南北米歐洲ト聯絡シ旅客貨物取扱並ニ通シ貨物證券發行ス

嶋谷汽船出帆　○寄港地…大連、鎭南浦、仁川、群山、木浦、釜山、濟州島、麗水、統營、馬山、新瀨戶、門司、下關、博多、伏木、小樽、大泊、函館、厚岸、根室　○各船共總噸數二千噸以上ノ優秀貨客船ニシテ無線電信裝置ヲ有ス
大連直行（大連汽船天津大連航路接續）○但シ須磨丸ハ純貨物船也

仁川發　代理店本町四丁目　日鮮海運株式會社
△鮮海丸 十一月廿一日午前　△大成丸 月 日未明　△長成丸 月 日未明　△須磨丸 月 日未明
樺太行　裏日本北海道行（群山、木浦、釜山經由）

鎭南浦發　代理店三和町　日鮮海運出張所
△鮮海丸 十一月廿六日午後　△大成丸 月 日午後　△長成丸 十一月十四日午後　△須磨丸 月 日午後（臨時寄港地新潟）

仁川發　代理店本町四ノ二　日鮮海運株式會社
△鮮海丸 十一月廿七日午後　△大成丸 月 日午後　△長成丸 十一月十五日午後　△須磨丸 月 日午後（臨時寄港地新潟）
○各船共三千噸級優秀貨客船ニシテ無電設備アリ
電話五八五番
釜山代理店 國際運輸株式會社支店　群山代理店 日鮮海運出張所　鎭南浦代理店 日鮮海運出張所　木浦代理店 日鮮海運出張所　仁川代理店 日鮮海運株式會社 電話五〇・一〇八番

朝鮮汽船出帆廣告　京城南大門通り 朝鮮郵船株式會社
釜山出帆　扱店釜山本店　麗水行（急行）毎日午前十時半　統營行（急）毎日午後一時　馬山行 毎日午後八時　木浦行 各港寄港 毎日午前九時　方魚津行 各港寄港 毎日午後十一時
木浦出帆　扱店木浦支店　各港寄港 毎日午後八時
元山出帆　元山支店　仁川出張所　木浦出張所　電話 本局二五一九・二四一九・四一八・九六八　電話 大倉町二五〇三・一八一一　海岸通 電話五五一　電話 一十九・三二一〇
日本郵船出帆　歐洲行 箱崎丸 神戶門司 十一月二十日 十一月十日　濠洲行 鎭西丸 神戶橫濱 十一月二十六日 十一月八日　桑港行 熱田丸 長崎神戶橫濱 十一月二十八日 十一月十六日
▲右之外各地共國際郵船ヲ配船致シ船腹ノ御都合ヲ取計ヒ居候

元山出帆　代理店國際通運支店
東京行 長壽山丸 十一月一七日　大阪行 淡江丸 十一月二八日　長崎三角行 群南丸 十一月一五日　安東大連行 會寧丸 十一月二〇日　釜山上海行 平安丸 十一月二二日　雄基清津行 群南丸 十一月二八日　海州行 こたか丸 十一月一六日　木浦行 昌原丸 十一月二一日

釜山出帆　取扱店大池回漕店
東京北鮮 長壽山丸 十一月二一日　東京北鮮 釜山丸 十一月一八日　大阪西鮮 慶州丸 十一月一六日　大阪北鮮 長白山丸 十一月二一日

木浦出帆　代理店木浦支店
東京行 長壽山丸 十一月一九日　大阪行 慶州丸 十一月一五日　濟州島行 銀盛丸 十一月一六日　多島海行 …… 十一月二一日　仁川行 昌京丸 十一月一六日　釜山上海行 平安丸 十一月二三日

定期出帆 朝鮮郵船
博多航路（博多行）　淡江丸 十一月二十六日 鎭南浦發 西鮮各港經由博多行　長白山丸 十一月一六日 雄基發 北鮮各港經由博多行
淸津雄基航路 咸北丸　淸津發 毎日午前十一時 雄基着 同日午後五時四十分　雄基發 日午後十一時 淸津着 翌日午前五時四十分　定休日 一日、十一日、廿一日

尼ケ崎汽船仁川出帆
●阪神、木浦、尾ノ道、阪神 玉榮丸 十一月 日
●阪神、木浦、尾ノ道、阪神 伏見丸 十一月十二日
●阪神、木浦、尾ノ道、阪神 赤城丸 月 日
●阪神、木浦、尾ノ道、阪神 百國丸 月 日
●阪神、木浦、尾ノ道、阪神 秀吉丸 月 日
●阪神、木浦、尾ノ道、阪神 神代丸 十一月十四日
●阪神、木浦、尾ノ道、阪神 正生丸 十一月十四日
尼崎汽船部岡崎汽船會社代理店　高杉回漕部　仁川海岸町（電話九九番）